時報

今日第三張圖畫時報閱者注意

中華民國十七年
四月廿五日 星期三
舊歷戊辰年三月初六日
今天三張售大洋三分
第八千五百廿四號

定報價目 本埠及日本一個月一元、三個月二元九角、六個月五元七角、九個月八元四角、全年十一元、南洋歐美各國一個月二元、三個月五元八角、六個月十一元四角、九個月十六元八角、全年念二元、報費先惠郵票九五折算

廣告刊例 （封面及對面）二行起碼每日每行一元四角「圖畫時報」每英方寸每次一元五角地位須於三天前預定「新聞欄內」每日每行四角五分「普通地位」三十字起碼每日每字一分二厘「彩色廣告」加一色手續費十元二色四十元三色九十元四色一百六十元地位格色須預向本館廣告部接洽

本館編輯部設於福州路二十五號（小花園南首）電話中央六二〇四 營業部設於山東路A字六號 電話中央六二〇一 電報掛號二五一四 ▲中華郵政特准掛號立券 按照新聞紙類特別優待寄遞之報紙

商務印書館 影印發行

百梅集

二冊 定價十二元 特價八元

發售特價 郵費二角 陽曆七月底截止

凡畫花卉、以畫梅之變化爲最多、故自來書家畫家金石家以及詞人學者、晚年類以畫梅著稱、是集爲仁和陳氏一家之收藏、竭十數年之精力、百計搜羅、取得頗富、蓋溯自明清以來能畫梅者、此過半矣、本館因借印流傳、幾經刪選、彙爲百家、用玻璃版雙層宣紙精印、線裝兩厚冊、洵空前梅譜之鉅觀也、海內賞鑒家、亟宜人置一編、以供賞玩、

龍章機器造紙有限公司廣告 本公司於[illegible]東[illegible]

上海四明商業儲蓄銀行發息廣告 啓者本行丁卯年份決算各項帳目及支配股利案業經董事會議決擇於夏歷三月十六日起發給併附帳略請各股東持股票來行收取爲荷

軍事委員會軍醫監理委員會招請男護士 茲欲添聘男護士數十人凡[illegible]合格者[illegible]上海虹口[illegible]東有恒路[illegible]號接洽可也

濟公活佛

井中運木（五）

嘉泰四年、濟公夕醉、綫廊燬無明發、衆莫悟、俄火發焚寺、濟乃自爲募疏、行化嚴陵、以袈裟籠罩諸山、山木自拔、浮江而出、報寺衆云、木在香積井中、勾之而出、令止即止、此活佛之靈異見諸神話者也、

今永安堂所發行之虎標八卦丹、專治各種咳嗽以及時行疫毒、傷寒中暑、霍亂吐瀉、腹痛心氣痛、暈痧痧症等、專治外科各症、刀傷跌打、無名腫毒等、確有奇效、藥到病除、此藥之爲社會傳誦、婦孺皆知者也、

總發行上海虎標永安堂 北四川路八十九號 電話（北）二七三六

總代理上海法租界新開河林大森

（猛虎商標）

經汪國貞驅逐逆子經天麟即勵伯乳名老虎啓事

國貞先夫潤山公於民國四年棄世遺有一子天錫不幸於民國六年病殤遂由國貞擇立次房瀛山子天麟[illegible]爲嗣不料天麟任意放蕩甘居下流對於國貞辱罵威嚇無所不加並聽奸人唆使登報誣指國貞爲庶母夫國貞係潤山公嫡妻親友咸知證據俱在而指摘似此忤逆不順豈堪仍令爲嗣特登報聲明將天麟驅逐自即日起天麟在外一切行爲以及欠人債務等項概與國貞無涉特此聲明

上海各界慰勞北伐將士大會臨時籌備會通告

自我國民革命軍[illegible]北伐[illegible]勝利[illegible]破竹[illegible]北方民衆[illegible]國民革命之成功指日可待此皆我前方將士[illegible]本會定四月二十一日下午二時在總商會開籌備會推定本市各團體代表二十人爲臨時籌備會共策進行是所至盼

中國國民黨江蘇省黨務指導委員會通告

逕啓者案奉中央執行委員會委任令內開茲委任[illegible]等爲江蘇省黨務指導委員[illegible]等因奉此委員等於本月十七日下午一時在大會[illegible]省黨部內開第一次會議[illegible]特此通告

中國國民黨上海特別市黨務指導委員會指字通告第一號

案奉中央執行委員會委任令內開茲委任潘公展冷欣王延松[illegible]陳德徵[illegible]等爲上海特別市黨務指導委員[illegible]等因奉此委員等於本月十日在中央黨部宣誓就職並於二十一日開第一次會議[illegible]特此通告

名畫外集

柯九思畫竹譜 一冊 七角	沈石田[illegible]山水 一冊 一元二角	張[illegible]宋元諸家 一冊 八角
黃子久秋山無盡圖卷 一冊 五角	仇十洲移居圖 一冊 七角	明[illegible]方之四妙圖 一冊 八角
梅花道人墨竹 一冊 六角	項孔彰山水人物 一冊 六角	[illegible]田叔山水 一冊 一元
徐青藤墨花卉大冊 一冊 九角	董香光山水 一冊 一元二角	石[illegible]山水 一冊 一元
[illegible]竹[illegible]山房[illegible] 一冊 一元二角	董文敏山水無上妙品 一冊 一元	大滌子[illegible]竹畫 一冊 八角
石田生平第一[illegible]宋元各家 一冊 一元八角	書思翁山水兩[illegible]合 一冊 八角	大滌子山水 一冊 一元

上海四馬路 有正書局

國聞週報 第五卷第十四期出版

（要目）德國造艦案（谷水）延邊韓民移殖之史實（南枝）介紹一個化兵爲工之具體方案（記者）華北球類比賽大會（記者）可可齋（蕭每譯）▲價目全年大洋五元五角〇半年大洋二元八角五分〇郵費在內〇零售大洋一角五分〇▲地址總發行所天津日租界旭街〇分發行所上海山東路德馨坊國聞週報社

國內紀載

馮軍占領濟南

界首廿三晨六時占領

◎豫軍孫良誠部已佔領濟南、（南京二十四日下午二時電）

◎張宗昌昨日突回濟南、會議省防、令辛莊張駿郭鎮兩支隊、堅守平陰箇鎮一帶、魯軍大隊刻在萬德濟南間、界首已有南軍、濟南人心不安、（北京二十四日下午六時電）

◎由曲阜繞道前進之若干南軍先鋒隊、與突破大汶口之南軍、於二十三日晨六時占領界首、北軍目下置前哨於萬德、正在努力防禦、馮玉祥軍更沿黃河前進、以濟南爲目標、聞已占領長清縣、則萬德有背後受敵之虞、魯軍或將不得已而更放棄該地、濟南之危機、愈形切迫矣、（北京二十四日東方社電）

◎泰安已於二十三日被馮軍騎兵隊佔領、屬於魯軍之白俄騎兵隊、在該地被南軍包圍、不能衝出、勢將全滅、戰況極於魯軍不利、二十三日黃昏時忽有白俄騎兵一部、狼狽逃至濟南、因之濟南人心大爲動搖、督辦公署、張皇失措、（濟南二十四日電通社電）

◎濟南隨時有陷落之虞、馮將之軍乘勝直進、魯軍似不復有抵禦力、孫傳芳之殘部一萬五千名、現由寧陽退走、圖抵德州與吉林軍會合、但因國民軍已占泰安、北上之路似復被斷、華人消息、張宗昌已在龍口租船多艘、作退走計、魯北將有無數敗兵過境、分赴龍口煙臺威海衛諸處、至是匪亂勢將疊起、（北京二十三日路透電）

◎張作霖因聞泰安已歸馮軍之手、魯軍勢益不利、頗爲焦慮、急擬將吉黑兩軍二萬人、集中德州桑園一帶、除現正在輸送中之吉黑軍外、並命吳俊陞速調黑龍江軍入關、（北京二十三日東方電）

◎張作霖焦慮奉天派之危機、命奉吉黑各省不留一兵、全數入關、因此奉天模範隊及明日抵奉之吉林軍第十六師之第十旅、及正在討伐大刀會之騎兵十二師、均擬於一二日內入關、（奉天二十四日東方電）

◎泰安昨晚被馮軍騎兵團佔領、北軍現向界首之線退卻防禦中、（濟南二十三日東方電）

◎馮軍在濟寧獲魯軍之列車、二十三日由兗過徐開汴、（徐州二十三日電）

◎道世晴黃土議二十三日赴兗州謁蔣、並查北段路軌、（徐州二十三日下午八時電）

◎民權隊鐵甲車二十三日北開前方、賀耀祖二十三日率部赴兗、（徐州二十三日下午六時電）

國軍獲步鎗六萬

砲一百二十尊

◎蔣總司令二十三日由兗州電國民政府、第一期魯南作戰計劃、業已完成、共繳得張宗昌部步槍三萬餘支、砲三十餘門、又孫傳芳部步槍三萬餘支、砲八十餘門、現第二期作戰計劃開始、乞隨時與以指示、（南京二十四日電）

◎頃接本軍確訊、孫逆傳芳殘部自被我軍擊退後、由微山湖西岸經濟寧東北向北逃竄、至寧陽附近、被我第四軍及西北軍截擊圍勦、大半均被繳械、其餘殘部所剩無多、士氣極衰、紛向泰安退卻、此次我軍所獲戰利品輜重無算、現已跟踪追擊、將全數被我軍殲滅、又據我軍第一師蔣師長報稱、該師師部於四月二十二日於姚村俘獲敵人官兵、共計二百餘名、內俘敵方旅長郭振榮一員、營長李玉振•崔道平•孫湘林三員、現我軍前鋒已迫近泰安、克復濟南、指顧間耳、特電奉聞、即希公鑒、國民革命軍第一集團軍第一軍團第一軍政治訓練部主任叩禡、

厦門各界堅持反日

◎市黨部二十三日函復司令部云、准函三三○案解決、轉各社團勿再有反日舉動、當經反日會二十一日開全體代表會議、以日領函復僅聲稱梧桐程非日擊機關、至保證搜日人住宅及捕犯通知未正式聲明、一致不滿、反日會暫不結束、請函交涉員補完上述手續、如不能請送外部辦理、反日行動當不過急等語、又司令部佈告、案經解決、應恢復原狀、仰工商照常工作、勿違、（厦門電）

◎二十三日兩日輪入口、已照常卸貨、岸上有軍警維持、（厦門二十三日上午十時電）

◎閩省政府因交涉案解決、電令制止反日、公安局佈告除黨部常會外、禁止集會、二十四日日輪入口、駁船不卸貨、水上公安局封雇七船、强制工作、（厦門二十四日下午七時電）

◎日領奉外務省令、二十四日發表出兵理由、（厦門念四日電）

白崇禧派員赴南陽

與樊鍾秀接洽

◎白駒由湘返漢、將俟白崇禧返漢後返川、（漢口二十四日下午二時電）

◎白崇禧派劉蔭棠於（二十三）晨到漢、晚赴南陽勸樊鍾秀飭部渡河、（漢口二十三日電）

◎白崇禧派劉蔭棠赴南陽與樊鍾秀接洽、（漢口二十四日下午二時電）

◎漢各界準備組反對日出兵山東大會、（漢口念四日電）

李濟深電告粵局

◎李濟深電中央政治會議云、各屬匪禍、已戢平、請明令通緝禍首、政治現在進行、辦理各區善後、整頓教育學風、積極籌築省路、製定勞工法律、粵港中英邦交、漸趨和睦、不平等條約、不難取銷、（香港二十四日下午九時電）

◎李濟深擬三數日內召集各區善後會議、（香港二十四日下午九時電）

◎市政府頒佈修正募集善後有獎公債章程、債額六十萬、指定手車捐作準備金、（香港念四日下午電）

◎省政府議決通緝前台山縣長戴振魂、（香港電）

◎吳鐵城請假赴滬帶視、廳務交秘書孫璞代行、（香港二十四日下午九時電）

廣州高級將領會議

◎高級將領會議、定二十五日舉行、少將以上均出席、（香港二十四日下午九時電）

◎陳銘樞擬二十七日起程赴江門、轉往海口、又令顏德基部第七十八團留守市區、該團二十三日由江門開拔返省、（香港二十四日下午九時電）

◎當局現准英水手入城、按禁入已三年於茲、（廣州二十四日路透電）

日兵自門司開發

◎熊本師團幹部及先發隊一千五百餘名、由[illegible]利加及山城丸兩輪分載、昨日在門司啓碇、開往青島、（東京二十四日東方電）

外人購地將有取締

◎國民政府鑒於外人假藉教會名義、在華購買房產地皮、於中國土地自主權、殊有妨礙、現由外交・內政・司法・三部會商取締辦法、外部派第一司長徐謨、內部派土地司長馬鐸、法部派司長羊遠駒列席、（南京二十四日電）

討論修改國籍法

◎外交部二十四日午後二時開會、討論修改國籍法、司法・內政・兩部均派代表列席、結果由外部擬具之修改草案、分交法內兩部代表、携回各本部詳審研究、定下星期一、綜合各部意見、開會討論、（南京二十四日電）

中央臨時會議

通過告世界友邦民衆書

◎中央黨部今日開臨時會議、通過告世界各友邦民衆書、大意謂日本出兵山東來華、侵犯中國主權、違背國際公法、本黨代表民衆、特請世界主持正義者協助中國、以掃除阻害中國國民革命之障礙物、又決議加任胡宗鐸爲湖北省黨部黨務指導員、並組織上海工會整理委員會、以劉雲等爲委員（南京二十四日電）

直魯賑災會議

◎直魯賑災委員第一次會議、主席譚延闓、決議事項、㈠決議本條例第二條之規定戰地委員會應置常務委員五人、現在先互推三人爲常務委員、㈡決議推許委員世英口委員和春王委員震爲直魯賑災委員會常務委員、㈢決議互推許委員世英爲直魯賑災委員會臨時主席、㈣決議直魯賑災委員會總辦事處設在上海、（南京二十四日電）

國府會議

◎今日國府開五十七次會議主席譚延闓・(甲)報告事項、㈠蔣總司令電稱此次作戰、全賴各將士用命、而第二集團軍騎兵軍軍長席液池尤爲得力、此外在魯西各軍爲孫總指揮良誠・方總指揮振武・石軍長友三・夏軍長斗寅、其在淮浦方面各軍、賴劉總指揮峙・顧軍長祝同・繆軍長培南、其他各員、正在査明、另請頒獎、㈡李總務指揮宗仁電稱、正飭第三十六軍北上餘部亦陸續出發、㈢白總指揮崇禧電稱、此間除湘鄂兩省各留一二軍、以備湘鄂剿匪外、餘軍悉數北上加入北伐、㈣江西省政府主席朱培德呈稱職軍奉命北伐、所有該省政府主席事務、由委員楊賡笙代、(乙)討論事項、㈠決議修正省政府組織法、公布施行、㈡決議特任繆培南爲軍事委員會委員、㈢決議任命周紹金爲軍事委員會軍政廳軍務處銓叙科科長、㈣決議任命海軍中將劉傳綬爲軍委會高級參謀、海軍上校孟茂超爲該會參謀廳第一局第三科科長、㈤決議派工商部職員高秉坊爲戰地政務委員會委員、（南京二十四日電）

◎國府今日會議、要案如次、㈠軍委會呈請以張汝驥部改編爲獨立第十八師、歸第九路指揮、以張爲該師師長、議決照准、㈡將作賓呈稱爲保障中興公司股東利益、整頓其營業、擬組織整理中興煤礦委員會、任命俞飛鵬陳家楨夏炎中常文夏程淦金爲委員、指定俞飛鵬爲委員主任、決議交常務委員會辦理、㈢第四中山大學生呈請改江蘇大學爲南京大學、決議交大學院核辦、（南京二十四日電）

◎海軍總司令楊樹莊呈請任命海軍中將劉傳綬爲軍委會高級參謀、又請任孟茂超爲軍委會參謀廳第一區第三科科長海軍中校林志棠七部參爲軍事廳科員、（南京二十四日電）

首都記聞

◎何香凝・宋美齡・呈請軍事委員會、發還教會營辦之病院、交各當事人收回、已照准、（南京二十四日電）

◎孔祥熙、熊斌、鄭洪年、今晨由滬返京、參加國府總理紀念週、（南京二十四日下午一時電）

◎何傑才今晨來京、報告交涉案對法經過、（南京二十四日下午一時電）

◎宋淵源今晚赴滬公幹、（南京二十四日下午九時電）

◎後方第三預備病院傷兵三百名、今晨移往常州醫治、（南京二十四日下午一時電）

◎南京市長何民魂定五月一二三日舉行大掃除、（南京二十四日下午二時電）

北京之外交

◎中日通商條約改訂期限、至本月二十日爲止、日本方面與外交部間業已交換公文、再延長三個月、（北京二十四日專電）

◎外部對日出兵兩次抗議、日方決無容納、可謂全無效力、日使答覆二次抗議今日送外部、措詞仍多縷述出兵原由、（北京二十四日下午九時電）

◎法使馬爾泰定期四月二十九日取道西比利亞回國、比使華洽與其夫人亦定二十六日休假出游、（北京二十四日路透電）

梅蘭芳演劇不自由

大殺風景

◎教育部禁止梅蘭芳演思凡偷詩等戲、並檢査其新戲、（北京二十四日下午四時電）

各方雜訊

◎皖兩聯會二十三日開選舉會、湯漪楨等十九人當選爲執委、翟醒園等九人爲監委、並通過發電反對日本出兵山東、（蕪湖二十三日電）

◎蔣伯誠二十四晨來甬、晚即返滬、（寧波二十四日電）

◎奉匪歸周營肅清、而由駐兵一營、鄞縣試辦自治、（甬江二十四日電）

北京公債又暴跌

◎二十四日公債市、九六開盤一九七、收盤一九八五、後場開盤一九七、收盤一九一五、七長七二一、成交三百三十萬、（北京二十四日下午八時）

北伐軍進展之經過

▲孫軍返攻豐縣被包圍 徐州通訊、馮軍左翼第三軍團軍日前與孫軍激戰、現已完全轉爲優勢、孫軍反攻至豐境時、此間即調中路第一第二十二師胡宗南部西上邀擊、第二十七軍亦由沛縣再向北攻、馮軍石友三部更大批由西路調至豐縣、加入戰鬭、蔣總司令復調蔣抵此間之十三軍三十七師第三軍二十八師開往西北應戰、警衛軍亦往西北佈防、孫軍遂不能支、相率北退、七七日二十七軍電告、已越南陽湖進抵谷亭鎮、馮軍電告、孫良誠部已由鉅野達濟寧、孫軍後路已斷、十一路軍亦到金鄉、孫軍前部在包圍中、衛警軍頓已開返城防、

▲嶧縣孫百萬部繳械 東路消息、陳調元由鄉城北上指揮、二十六軍克臨沂、惟沂城內尚有方永昌軍一部死守、我軍前鋒已趨莒縣、第十軍楊勝治部圍嶧縣時、將魯軍孫百萬部繳械、現楊軍已由嶧北發前進、

▲蔣赴前線攻下兗州 第一及十三軍於十八日午攻克界河、四九兩軍抄出鄒縣、中右兩路會師北進後、馮軍之孫良誠部、與第十一路方振武部已由濟寧進攻兗州、而馮軍之鄭大章部、更由汶上克寧陽、進襲姚村鐵道、（即曲阜車站）・十九日晨兗州魯軍、已在被圍之中、蔣總司令於十九日晨九時率一部分人員、由徐北上督師、午刻過臨城、下午二時抵滕縣、三時到界河、視察一過、六時抵鄒縣、維時第一軍團總指揮劉峙已在鄒督師、前方部隊、悉蔣親來督師、猛烈進撲、當日下午、完全佔領兗州、俘獲官兵及戰利品甚多、據聞張宗昌本在兗州督戰、以處於包圍中、後路復被截、乃倉皇北退、魯孫軍之大部、均向泰安方面總退卻、蔣於當日晚由鄒南返、夜四時抵徐站、二十日據前方消息、曲阜亦已攻下、殘敵正在肅清中、

▲第五路軍檢閱後將出發 朱培德之第五路軍、本以王均金漢鼎兩軍抽編調徐、參加北伐、二十八師章杵部抵徐之後、日前曾開赴西北方面、加入左翼、嗣復返徐、由蔣總司令於二十日下午一時在東關黃河灘檢閱、朱培德金漢鼎均到場、至三時始竣事、閱檢閱後、仍將出發前方、現暫時在徐爲預備隊、朱部衛隊張朝臣部、及特務炮兵工兵營等均集徐候令、

▲總司令部移駐兗州 第一二兩集團軍現已會師於兗州、前鋒已克曲阜、越南驛而達大汶口、大汶口與泰安中間、僅隔東北保一站、爲魯軍之第三防線、兩集團之正面軍、對於該防線已開始進攻、蔣總司令以徐州距前線較遠、督師不便、業於今二十一日晨九時專車由徐北上、赴兗州督師、行營即將移兗、總部第一批人員副官處陳銘閣參謀處趙翊邦等、均隨蔣出發、聞副官處到兗後先行佈置行營駐地、蔣氏日內始返徐、然後率總部各處科人員移兗州、今日午後兵站總監部各部已紛紛北開、航空司令部亦派機師張守珀王徵攜汽油二百箱炸彈一百箱乘車赴兗、佈置飛行場、交通處長邱煒三十日由京派電務運輸總務三科及電報電話傳達監護輸送五隊人員來徐、定二十二日出發兗州、至參謀團戰地政委會等、將俟與總部一同出發、（四月二十一日）

反對日本出兵之紛起

▲首都民衆反日會 首都各界民衆團體、因日本出兵山東、中央政府、雖已提出抗議、尤當一致聯合、表示意見、特於二十三日午後二時、在南京市黨部、開各界代表大會、經議決組織（首都民衆團體反對日本出兵山東委員會）、並推定、中央黨務學校、全國學生聯合會、市婦女協會、市商民協會、市總工會、南京市學聯會、市黨部、市政府、省黨部、九團體代表爲執行委員、又議決電告全國民衆一致澈底反對、茲錄如下、（銜略）我國民革命軍負救國救民職志、二次北伐、義師所向、戰無不捷、殘餘軍閥、指顧掃除、方冀三民主義、設施早現、迺日田中內閣、勾結奉張、悍然派兵、來犯山東、蹂躪我主權、破壞世界公法、全市市民、均誓以一死保國權而伸正誼、除向國民政府請求提出嚴重抗議外、務望一致奮起、同雪恥辱、臨電不勝迫切之至、首都各民衆團體反對日本出兵山東委員會叩漾、

▲全國學總會（中央社電訊）全國學總會反對日本出兵山東通電云、此次北伐、我國民政府及將總司令、已鄭重申言保護外人生命財產、乃我北伐之師甫傳大捷、而日帝國主義不悟前非、復施故技、以援助我國軍閥助長我國內亂、干涉我國內政、是而可忍、孰不可忍、敝會謹率全國五百萬學生青年、誓死反對、並決行經濟絕交、促其醒悟、

▲江蘇中等校長電 （中央社）江蘇大學區各中等學校校長於昨日（二十三日）在南京召集第四次會議時、對日本出兵山東事件、亦議決致電反對、電云上海日本領事館矢田先生轉貴國政府公鑒、貴國乘國民革命軍進展之際、出兵山東、蔑視國權、破壞公約、阻礙邦交、我教育界同人、率全體青年誓雪此恥、爲貴國前途計、有百害而無一利、幸熟思之、江蘇大學區省立中校長全體梗印、

▲中央黨校（中央社）自日本實行出兵山東後、國人莫不反對、中央黨務學校特于日昨召集反對日本出兵山東全體大會、並發宣言警告、（詞長從略）

▲無錫縣商民協會（銜略）日本近又藉口保護僑民、出兵山東、查我國政府、對於旅華外僑、迭經懇切宣言、切實保護、諒爲各友邦所共鑒、今日本又藉口出兵山東、顯係侵犯我國獨立、本會同人、一致憤慨、誓以全力爲政府後盾、

京漢線敵軍敗退詳情

孫連仲擊退富雙英資聯芳兩部……龐鍾麟猛攻大名……三十二師擊潰于學忠部……虜敵數千獲戰利品無算

開封通訊、京漢線上于逆學忠部三師、當經孫連仲部擊退、九日富雙英資聯芳等、又傾全力進撲、並憑據韓陵山險要頑強抵禦、最後經我方三十軍軍長劉驥所部第六十師奮勇進擊、遂將韓陵山佔領、敵人失去險要、無所憑依、除死傷數千人外、餘均紛紛向內黃潰退、被我軍層層包圍、日內可完全解決、鹿總司令於十日進駐湯陰督戰、前方士氣、爲之大振、現正猛攻大名、九日拂曉于學忠又率領所部、攻我大史莊八里莊、經我三十二師痛擊、傷敵千餘名、敵氣大餒、獲敵機關槍五架、迫擊炮六門、下午四時我二十三軍對孟津店方面進攻、我十八軍對南陽店瓦定方面進攻、于逆學忠親在前線督戰、經我二十三軍及第八軍兩面夾擊、敵勢不支、全部潰退、于學忠幾被擒、俘獲敵兵及戰利品無數、十日早四時三十分、我二十三軍及十八軍、向口壁集中家店追逐、敵軍退時、極形狼狽、遺下大車六十餘輛、迫擊炮彈四十餘箱、第二方面軍馬排長金某、率步兵十三名、于七日在漳河南岸猝遇敵騎兵二百餘匹來襲、馬排長即指揮其十三名士兵、伏臥地上、沉着射擊、擊斃敵馬二十餘匹、兵十餘名、擄獲戰馬五匹、槍十四支、餘騎驚潰、據前方電話報告、九日夜十二時敵以大隊襲擊駐在菜園之李旅、事前被李旅察覺、先事埋伏、俟敵人近前、起而迎擊、敵人不防、立即潰逃、獲戰利品甚多、李旅當率所部尾追、（四月十七日）

湘省北伐軍紛紛出發

長沙通訊、湘省各軍加入北伐、最近已由程白兩總指揮通盤籌劃、並已將一二三四各路軍隊、確定開拔次序、指定集中地點、限期集中、並酌留總預備隊、爲湘鄂兩省清鄉剿共之用、昨已將辦法令行各軍遵照、故應行開拔各部隊、均已遵令紛紛出發、茲將兩日來業已出發及預備出發之各部隊紀錄如下、㈠鐵甲車總隊、第四路總指揮部鐵甲車總隊、原駐長沙席少保祠、程總指揮令於十九日開拔赴鄂、沿京漢路前進、該隊遵即於是日下午二時、由馮隊長率同官兵三百餘人、及鐵甲

國際紀載

希臘災民萬餘

柯林士房屋僅存百份一 損失統計有三百餘萬鎊

希國地震、損失極鉅、近柯林司運河之魯缺勒甘游泳場、亦毀於是役、柯林司地方、約死二十人、客勒麥卅地方有屋五十幢均坍毀、又柯林司爲古時希臘羅馬著名之商埠、屢毀於火山及地震、故近來考古家時在該處掘出古物、而最近之城市、係興於一八五八年云、

二十四日雅典電、閣員已由柯林士回京、估計該處損失約八十萬磅、合計各處地震損失達二百五十萬磅、某訪員稱、柯林士有屋三千所、今所餘者、僅約三十所、且亦大受損（路透社）

二十三日雅典電、希臘之彼洛波納蘇斯一帶、在過去二十四小時內、地震多次、柯林士地方晚間九時、初次地震、其勢尚不猛烈、居民咸奔至曠處、逾三刻鐘、地大震、房屋多坍倒、幸居民多在戶外、現無家可歸衣食皆無者一萬人、魯特拉基地方有災民二千、他處尚有四千、（路透社）

二十四日蘇菲亞電、希國毗立波波立斯地方昨夜又地震兩次、（路透社）

鴉片委員會公開會議

意代表所述咸予贊同

二十三日日內瓦電、鴉片委員會今日公開會議時、英代表載納文稱、自上屆委員會集會後、鴉片之非法貿易、依然未變、波斯鴉片之輸出、並未減少、中國鴉片之猛進、仍然進行、非俟中國秩序恢復後、未有補救方法、意代表開伐梭尼所稱、唯一最後解決法、在限制製造一節、渠甚贊同、英政府因常抱此見解也、荷蘭取締痲醉物之行動、至可嘉尚、含美國加拿大東地中海及希臘現尚有大宗貿易、其進口數超過合法需要、推遠東形勢最爲惡劣、渠主張與南美諸國有更密切之合作、並主張將搜獲之數從速通知各政府云、上述大旨、委員會咸予贊同、日代表佐藤稱、宜與阿富汗合作取締鴉片、（路透社）

煙台美領電請派艦

謂山東政府即須傾覆

二十三日華盛頓電、國務院接煙台美領事韋白來電、請速派美軍艦一艘前往煙台、因山東政府即須傾覆、恐匪徒乘機奪據煙台也、（路透社）

尼國美人金礦被侵奪

擄去員役百人

二十三日紐約電拉尼加拉圭國萊魯土地方之美人金礦、現據礦主電稱、已於四月十二日被桑定諾將軍侵入、礦金悉被取去、而英人監督、及美籍職員四人、又當地員役百人、亦被擄去、美水兵已奉命追擊、（路透社）

紐約至北京可減三千哩

如果航空經過北極

二十三日紐約電、北極探險家如史狄芬孫與斐德等人、皆謂澳飛行家韋金穿越北極之飛行、已證實穿越北極乃由美國至遠東最好航空路線之理、蓋由紐約飛至北京、現行一萬哩、但若經過北極、則可減少三千哩也、（路透社）

美國馬達自行車新紀錄

每小時二百零七哩五五

二十三日倫敦電、昨日美國福洛利達州戴吐那海灘賽車場中、美人紀志乘馬達自行車繞行兩週、其速率爲每小時二百零七哩五五、超過從前各紀錄、他國人聞此消息、咸欲一試身手、不久或有世界馬達自行車速率比賽之發現、又有一美人名駱模特者聲稱、明日渠將打破紀志之成績、（路透社）

十六歲以下不許看影戲

葵比克省之議決案

二十二日葵比克電、葵比克省議會今日以五七票對五票決定凡十六歲以下之兒童、無論有無家長領帶、概不許入影劇場、各議員皆痛詆美國影片有害於兒童道德、某議員且謂加拿大政府宜限制美國影片之輸入、美國製片者會發恫嚇、如葵比克檢查其影片、彼等定籌抵制方法、但加拿大首相不爲所動、殊可稱讚云、（路透社）

意人因罷車殞命

由阿眞廷赴紐約

二十四日哥倫比亞國波戈台電、意人濮辛尼乘馬達自行車由阿眞廷京城赴紐約、今日中途車覆、濮已殞命、（路透社）

孟買棉廠罷工訊

已達六萬五千人 發生警察開鎗事

二十三日孟買電、棉織罷工現有六萬五千人、僅有五廠開工、巴萊爾棉廠區內已發生警察開槍事、據聞數千罷工者、在廠前拋擲石塊、警察無力制止之、警長乃對示威者開放手槍死一人、傷一人、（路透社）

赫德夫人逝世

二十三日倫敦電、前任中國總稅務司赫德之夫人現已逝世、（路透社）

德國煤礦業判斷未同意

二十三日柏林電、魯爾煤礦業工時工資爭端、近經官場公斷員判決、地下工人每班仍工作八小時、穴口與地面工人則減少一時、工資一律加百分之八、至明年四月三十日爲止、勞資雙方對於上述判斷、迄未同意、今工部已宣佈公斷員之判決、有束縛效力、（路透社）

日議會再解散問題

民政決發聲明書

二十四日東京電、政友會之先聲、謂首相、謂通過彈劾案、即行解散議會、斷乎不可、必先促其撤回、與以反省之餘地、民政黨頃發聲明書、謂再解散後在政府未有確實之勝利把握以前、無論延至何時均可、此實否認議會、給本內相謂再解散後希望二十日以內選舉、苦早則彼此均作、（電通社）

二十四日東京電、民政黨昨開幹部會議、決定發表聲明書如左、以解國人之惑、「政府頻言將再解散議會、若果欲解散、是不啻與國民總意之終局的判決、從事抗爭、如斯手段、果若能行、則將形成政府不得勝利、議會終將被解散之原則、誠爲否認議會之暴舉也、吾人深望政府之能立即引咎自決也」、（東方社）

白俄名將病危

二十四日北京電、白俄名將藍格爾患病甚重、恐將不起、（路透社）

太平洋聯交會下屆地點

在日本西京舉行

二十四日紐約電、太平洋聯交會Institute of Pacific Relations下屆會議定於一九二九年十一月間在日本西京舉行、（路透社）

徐州地電爆烈之撫郵

車頭、山砲車、砲車等、分裝二十餘輛、火車出發赴鄂、㈠第十九軍、胡宗鐸所部之第十九軍、早已開拔赴鄂、惟其第二師尚留湘省、昨第二師之一二三四各團及特務連、機鎗連、迫擊砲連、均已由李師長宜煊統率、開往武昌、該軍駐長辦事處遂亦於十八日全體乘車下駛、㈡第七軍、夏威所部之第七軍、早已由實慶一帶、開至湘潭、候車北上、只以車輛無多、故未開出、現定即日開拔、其在湘南剿共之李朝芳部、亦以湘南匪氛漸靖、將不日一併徵調北上、加入北伐、㈣第三十六軍、第三十六軍廖磊所部、奉命移師北伐、現在該軍第一師全部、已由新化開抵湘鄉、第三師已到永豐、第二師全部、已到潭市瀫水一帶、定全部集中湘潭之易家灣、再乘車赴鄂、該軍拔開之後、統率該軍之第十二路總指揮部、即行移往漢口、就近指揮、㈤第四十四軍、葉開鑫舊部之四十四軍、亦經奉令加入北伐、現因原駐新化之三十六軍、已經開拔、遂由現任代理軍長鄒鵬振率部由溆浦移新、候三十六軍赴鄂後、即繼續集中易家灣、運送赴漢、

關於漢冶萍問題之近訊

農礦部陳參事陳述日前整理方法

四月二十三日、農礦部舉行紀念週、參事陳郁關於漢冶萍問題之報告如下、漢冶萍之事、近向部長建議、主張仍參酌交部辦法、先從接管入手、以政府力量、帮同公司整理、避部收歸國有及借用外債兩點、亦不使及債主與公司之權利、無論日人方面、股東方面、當不能再有反對之餘地、至於整理方法、首宜次第開工、查漢廠於八年十一年先後停工、冶廠於十二年十三年十四年先後停工、萍礦於十四年停工、工人紛紛失業、故時有聯合請願之舉、現宜就財力所及、次第開工、並倡勞資協調主義、使工人各安其業、則工潮不起、公司內顧無虞、進行自能順利、次宜提高砂價、日人與公司所訂合同、原定砂價、每噸日金三元、繼改爲三元八角、又改爲四元五角、是見日人需用鋼鐵、至爲急切、如吾國他處鐵砂、不與漢冶萍競爭、則變通價格一事、儘可喻以利害、援例交涉、計最少每噸當能加至華幣六七元、且日人爲維持債權計、亦不難俯就範圍也、此外修改條約、改良交通、清理帳目、裁汰冗員諸事、亦當特別加意、將來業務發展、外債清償、再與股東協商、遵照總理實業計劃、將採鐵之權、收歸國有、庶幾歷年沈痾、一旦霍然、尖今不圖、誠恐外債日加、要挾益厲、致前此日人提出二十一條中所謂「附近各鑛、他人不得開採」之要求、亦將有所藉口、則病中骨髓、司命無如之何、扁鵲復生、亦惟有卻走而已、

蘇省救災會近聞

蘇省救濟災荒會自前次派出十五縣分會主任幹事以後、直待各分會呈報成立、以便着手查放、茲將該會最近情形、探悉數端如下、㈠振款數目支配、該會第三次全體會議因各縣災情輕重不等、當以量災情之重輕、以支配數目之多寡、各縣應攤之數分六、四、三、二、一、等、六萬計一縣、四萬計七縣、三萬計四縣、二萬計一縣、一萬計二縣、支配結果、適合五十萬之數云、㈡振款已如數籌到、該會振款、本定八十萬、除由財廳向滬銀團借到六十萬、另籌到五萬、其餘十五萬已電分會之廿五縣將應解之忙漕挪抵、現由財廳辦理支配振款辦法、酌量各分會進行情況、再行電匯、㈢振務視察之劃區已定、該會以各縣分會、倘有未具報成立者、深恐辦理不善、貽誤要政、特聘請熟悉振務人員劉彥昭喬葆元朱其濂宋嗣嵩等四人、爲振務視察員、丁膈民王天澤等四人、爲視察助理員、擬定即日出發、分區視察、計劉彥昭視察豐沛蕭碭、喬葆元視察銅邳宿睢、朱其濂視察東灌沭贛、宋嗣嵩視察淮漣泗、其餘助理四員隨視察員分任視察負指導監督之責云、

徐州地電爆烈之撫卹

徐州通訊、東站鎮平街地電爆烈案、經總司令撫卹兩千元、已由軍民聯合辦事處支配、發給受災各戶、計曹子庭九百元、潘世五三百元、死者胡張氏彭興堂蔣王氏蔣大蘭曹王氏家屬各一百四十元、胡汝漳四十元、鄭冠卿三十元、傷者程來奇程坤奇殷褚氏各十元、

農鑛部整頓江浙蠶業

嚴厲限制繭商　解除農民痛苦

農鑛部據浙江黨員許燕章呈稱江浙兩省農民受繭商之壓迫、慘酷可憫、請協同工商部嚴厲限制繭商、並設法維持農民痛苦等語、易培基部長披閱之下、極爲關心、隨交農民司妥擬辦法、業經該司擬定會同工商部派員確查繭商營業、是否果如所呈、並議定嚴格限制之法、以蘇農民之痛苦、將來再行以飼蠶售繭等列入農村合作社、以杜繭商操縱之弊云云、

贛省各縣剿匪情形

南昌通訊、贛省自抽調部隊三師參加北伐後、所有各屬防務、自爲一般所注意、茲將留防軍隊、剿辦各縣股匪情形、分誌如下、

▲橫峰　橫峰縣屬贛東、近被土匪騷擾不堪、四鄉遍地皆匪、即離城十餘里之地方、亦形猖獗、其總巢穴在離縣四十里之新源圩、其總頭目即爲方志敏、統率大小股匪十餘起、四處滋擾、並強迫農民入夥、否則全家遭其殺斃、倘一家之中有一人未曾入夥、或發生怨言、則全家亦必遭其殺斃、後因第廿九師周志群開往贛東接防、而方志敏歐陽毅等、均逃竄閩邊、贛東邊境、漸告肅清、現該師一團羅部進駐河口、二團譚部進駐黎川、地方治安、可保無虞、

▲尋鄔　贛南之尋鄔縣、忽於三月二十五日、被匪攻陷、電局長被匪架去、縣長謝寅斬退澄江靖衛團、設立辦公處、特電贛州第七師長劉士毅派隊往剿、劉乃電令駐會昌之湖營長命洪、星夜率領所部、經澄江會同謝縣長前往剿辦、二十八日午後七時、即抵尋鄔、乘其未備、衝入城中、當捕匪二十餘名、槍決示衆、獲土鎗刀棍無數、餘匪逃竄、乃跟蹤追擊、至吉潭•斃匪十餘名、焚匪首房屋一處、尚有匪數百竄至鄉、惟扁電局長已斃於匪手、縣署被匪焚燬、鄉市民房亦被焚燬數十家、後又拿獲僞指揮劉維鍔、劉維鑣•僞營長林金鎔、及要犯三十餘名、均就地槍決、

▲興國　興國亦在贛南、縣長熊啓周電劉士毅告急、謂股匪嘯聚於距縣市三十里之鼎龍區、約數千人、勢將撲城、乞迅派隊剿辦、劉師長當派參謀長蕭致平率兵一營、馳往剿辦、十七日午後齊集龍岡、捕獲匪徒三十餘名、復分三路進攻蓮塘、沿途搜索、並與匪接觸一小時、始將匪擊破、紛向良村方面潰竄、截獲土槍土砲、及子彈甚多、

▲峽江　該縣土匪廖鶴年等與白江會匪於十七日晚十二時圍城、當時縣民尚未知覺、天黎明槍聲四起、城內百姓、無處逃生、匪乃大肆刦殺、綁去女四人、男十餘人、

▲贛縣　劉士毅師長於日前破獲匪黨重要機關數起、重要匪犯三四十人、乃切實研訊、其情節較輕者、准保釋放、已有十餘名、至證據確實、供認刦殺不諱者、有十餘名、即就地槍決、尚有十餘名准於二三日內解送來省訊辦、(四月二十一日)

浙聞彙誌

浙省縣長考試已經錄取之馮世範等二十八名、定二十六日下午三時、在省政府由各委員召集談話、尚須覆試之吳柏恒等六名、定二十五日下午二時覆試、

浙江特種刑事地方臨時法庭、呈請省政府將共犯分水人李瑩、准予交保釋放、現省府已准予保釋

蘭溪等縣商民協會、改選期屆、紛向省黨部指導委員會、請示可否正式選舉、

前杭州市總工會改組委員謝大海等、自捕獲旅店工會職員張永思即張勇思一名、押送特種刑庭後、現由各級工會具名、向省政府剖白、並請究誣告、

前任崇德繭捐委員錢豫、已將稅款補解清楚、由財廳取銷緝案、於潛繭捐委員吳文禧、短解稅款、在嘉拘獲、責令清繳、武康繭捐委員衛澈峰、續在通緝中、

民政廳取締中西醫辦法、浙省中醫協會、特開會討論一切、

天時變動　當心梅毒

梅毒菌潛居血液中。侵害紅白血球及精蟲或卵子。故能令人乏種絕嗣。患者莫不憂形於色。而天時寒熱相搏。尤爲毒菌攻擊之最好時機。於是輕者變重。重者尤重矣。

海波藥之效力。

入胃即散佈四肢百骸。取包圍之形勢。搜索敵蹤。而毒菌無所潛藏。故服之者。血液清而毒滅。毒根拔而全愈。永遠不發。其理在是。試服立知。

海波藥　主治　花柳梅毒　橫痃下疳　魚口便毒　楊梅結毒　筋骨疼痛　小兒胎毒

◀定價　每瓶二元　每打二十元

上海五洲大藥房總發行

中外各埠分店及各大藥房均有出售

粵省最近之政聞

召集軍政會議解決一切……分區剿匪及編軍之實行

廣州通訊、李濟深昨(十七)已由寧返粵、溯李氏去粵之時、爲前月十六日、計期適滿一月、在此一月中、雖有黃紹雄戴季陶二人代行軍政各項事務、然其屬於重要者、莫不留待李氏核辦、故自李氏赴寧後、粵省政局即異常沉寂、現李氏既已回粵、關於此後粵省軍政之進行、爲一般閱者所最注意、亟將連日所得消息、述錄如下、

㈠具體的善後會議　解決粵省之善後問題、蓋以善後範圍、有屬於軍事者、有屬於政治者、須各該關係長官、共同討論、故該會議武官在少將以上、文官在薦任官以上、皆須列席、由李氏自爲主席、將已經討論之辦法採擇取決、經交由第八路總指揮部參謀長鄧世增、副參謀長張文、副官處長李青、辦理一切、通知有列席資格之長官、依照到會、會議之時期、因各軍官多在省外、故暫未決定、惟規定在四月二十五日以前、會議之範圍、以善後之進行、有關於政治方面、而須軍事協助者、有關於軍事方面、而須政治協助者、如興築全省公路、本係屬於建設範圍、惟須軍隊保護工作、及押運物品等、如剿匪工作、本係屬於軍事範圍、然亦有需乎各縣縣長之調查報告、及指派嚮導者、故會議之範圍、除編軍清匪兩項、完全屬於軍事者、由各軍長官會議解決、其餘均在聯席會議討論、李氏因擬先將北伐後方基礎之廣東、在最短期間、積極整頓改善、訓練軍隊、刷新政治、在軍事方面、實行裁兵減餉、分區辦理善後、使各有專責、於未離粵前已下令各軍一律開往指定之地點駐紮、惟至今尚未實行、雖因剿匪關係、東區地方有須北區或南區加入協助者、惟除此之外、其中有無特別原因、亦於會議中解決、以後各軍即實行分防、至編軍問題、現已有總指揮部通令各軍、將所收編或新募之部分、其人數在五百以上、每人均附有槍枝者、限於本月二十五日以前呈報、如離省較遠者、先行電報、然後補呈、倘其部有兩軍均欲收編、現尚在接洽中者、即由總部指令歸何軍收編、並派員點驗其人數槍枝之實額、關於清餉問題、由財政廳長馮祝萬妥籌一切、十一軍欠餉、亦着手清發、該軍在福建時、原係以大洋發給、現決定改用廣東小洋、以歸一律、但未到粵以前之欠餉、仍以大洋補發至政治及建設問題、亦準備在會議後一一着手實行、此外關於粵省之黨務、則決定實行㈠改組省市兩黨部、省市兩黨部執監委員、均已滿期、且目前西山樹的兩派、因競爭選舉、復發生糾紛、李氏在寧時已提出另行改組、請中央指派指導員、現在省黨部之新任指導員爲李濟深•陳銘樞•朱家驊•徐景唐•馮大如•馬洪煥•陳濟棠•馮祝萬•陳紹賢•市黨部之范其務•馬超俊•鄭國材•黃秉勛•謝良柱•李文範•李安定•鄧世增•林翼中等•均先後集於廣州、準備着手接收、實行改組云、(四月二十日)

皖建設廳之新政

改定實業機關名稱　派員赴各縣查驗圩堤

安慶通訊、建設廳長胡春霖、以各縣實業局、不合現在之行政系統、自應一律改稱建設局、以明系統、又各縣原設之造林場、應改稱爲農林試驗場、以期農林平均發展、以上兩案、均已提出省政府委員會議通過、由廳通令各縣遵照辦理、又胡廳長對於沿江沿湖各縣圩堤、頗爲注意、日前曾赴毘連懷桐兩縣之廣濟圩察勘、嗣以轉瞬洪潮即發、各縣圩堤、亟應趕修、通令各縣長、限期本月三十日以前、一律告竣具報、現又委派熟悉堤工人員、分往各縣查驗、計令委濮道宏前往懷寧望江兩縣、齊督前往和縣含山、李盛波前往貴池宿松東流三縣、虞育芳前往宣城繁昌銅陵三縣、俞道五前往蕪湖當塗無爲等縣、各委員奉委後、即束裝起程、(四月二十一日)

皖商聯會會議續訊

定期選舉執監委員

蕪湖通信、安徽商聯會、通過組織大綱及議案多件、已見前報、二十日上午開審查委員會、審查各方提案、計屬於專案者二十四件、捐稅提案五十件、借款債券提案二十一件、維持治安提案九件、鹽務交通提案二十二件、印花提案十一件、共計提案一百四十三件、另有特殊情形者五案、議決保留、下午開選舉執監委員茶話會、皖南皖北皖中三區、分組交換意見、大致已融洽、二十一日上午續開審查會、下午開第四次正式會議、出席代表七十一人、湯善福主席、計共報到總商會四縣商會三十六、鎮商會二十三、有提議即日選舉者、因多數反對而止、遂公決二十三日下午舉行、並推定鳳仲廷等九人爲選舉監察人、星期照常開會、是日又議決下列五案、㈠電促省府飭令當塗縣速將黃池區黨部與商軍糾紛案解決、(當塗黃池鎮商會提議)、㈡函請蕪總商會特別維持蕪湖電業、軍隊駐防損失、有款儘先撥還、(蕪湖明遠電燈公司提議)、㈢條陳商會系統意見、決議保留(繁昌商會提議)、㈣電請省府取消郎溪梅堵鎮之帆運米捐、以免重徵、(梅堵鎮商會提議)、㈤電請省政府飭令寧國縣、轉飭該縣自衛團將佔駐該縣商會之會所遷讓、(寧國商會提議)(四月二十一日)

又訊、皖商聯會二十二日下午開第五次會議、主席湯善福、出席代表五十八人、潛山代表動議、根據上海總會辦法、仍將監察員改爲監視員、衆無異議、通過、主席宣告續議專案、㈠太湖商會提議、劃清商會與商協權限案、決議保留、將來改組後、如有糾紛、可隨時報告事務所核辦、㈡南陵商會提議、錢莊利息問題案、決議常就皖省商情、請上海總會轉達中央、並請解釋利息不得過二分前令是否已失效力、㈢盱眙商會提議、發行導淮公債、積極進行導淮案、決議將原案轉送中央建設委員會、及導淮協進會、供其參考、㈣濠港商會提議、將濠港分關移設河內、船舶移停內河、以避風險案、決議已併入第一組審查、決定向稅務司力爭、此刻暫不討論、㈤蕪機業公會提議、爲劉廣才案十家機東受冤呼籲案、決議此案關涉司法、本會不便過問、原件退回、函請原提議人逕向主管機關陳訴、㈥明光商會提議、請設駐京辦事處案、決議撤銷原案、㈦泗縣商會提議、請將副會長蔣茂林被誣案提審案、決議據情轉呈省政府令飭泗縣依法解決、㈧壽縣商會提議(甲)參加國定關稅委員會、決推派一人、(乙)發行宣傳刊物、決先辦特刊、(丙)恢復蚌埠中交銀行營業、決照辦、促其恢復、(丁)改組商會、決併前案、㈨正陽關商會提議、取消鑫記轉運公司案、因該縣代表未出席、案情無人伸述、公決移後討論、㈩績溪商會提案、(甲)創辦三日刊物、(乙)設商業夜校、(丙)辦儲蓄會、(丁)擴充商團、(戊)設立仲裁機關、決議、交執行委員會核辦、(四月二十二日)

公電

◎浙江省政府來電　去年日政府乘我軍北伐、逼近魯境之時、藉口保護僑民出兵山東、我國人因鑒於主權之被蹂躪、全國上下、奔走呼號、雖不久撤兵、至今猶有餘痛、日政府經此激刺、或鑒於世界正義之未盡消亡、我國民氣之不可侮、當惕然悔悟、不再有此等妄舉、不意我革命軍此次再度出師、北伐甫興之際、一日千里、奉魯殘軍、望風奔潰、統一大業、計日成功之時、乃竟再傳來、日政府又有重行出兵山東之舉、瀕海人民、聞之髮指皆裂、我國民革命軍師行所至、匕鬯無驚、對於保護友邦僑民之生命財產、反覆申令、至再至三、有何危險堪言、而必藉口出兵、謂非有意擾亂妨害我軍北伐、其誰信之、中日民衆信睦敦誼、彼田中內閣爲保持一系之政權、攻擊野黨、犧牲民意、乃竟勾結我國冥頑無恥之武夫、以張其軍閥政治之聲勢於國外、暴戾恣睢、甘冒不韙、悍然出此、蹂躪公法、妨害兩國民衆固有親善之舉動、不特我國民衆所同仇、亦彼邦人士之所共棄者也、我外交當局既提出嚴重抗議、應請堅持到底、尤望我全國民衆一致奮起抗爭、務令將此次在山東所抽派之兵隊、立即撤退、兩浙人民、誓作後盾、雖以此而有重大犧牲、亦所弗恤、臨電感憤、惟祈垂察、浙江省政府敬、

地方消息

無錫

萬安市之盜警　萬安市十三四圖張鎮橋附近北水渠地方、前充地保之賈楨德家、於前晚(廿二)二時許、突來盜匪七八人、手執柴刀鐵尺木棍電筒等器、越牆入內、擁至臥房、翻箱倒篋、肆意搜刼、歷一小時始攜贓呼嘯而去、計被刼去現洋六十元、金銀首飾約值洋二百七八十元、當盜衆入門時、事主男女、均從夢中驚醒、擬從後門逃出、被盜持木棍攔住、驅入灶屋內、嚇禁聲張、並派兩盜攜械看守、迨盜衆去遠、始敢出外探視、惟事主方面、因恐遭報復、故迄今尚未敢報縣、

驗契帶徵地方費已准　縣政府前准各市鄉行政局長呈請在驗契項下、每張帶征地方費一角、撥充各市鄉行政經費、由縣轉呈財廳核示在案、茲奉財廳指令、對於呈請各節、姑予照准、昨經秦縣長給示布告、並分令各市鄉驗契分處、定期五月一日起、開始帶征、

火警傷人之慘聞　東門外亭子橋北小粉橋堍、永盛絲廠六號工房、女工丁愛金家、於昨(廿三)夜九時許、忽報火警、霎時冒穿屋頂、延燒樓房兩幢、時六號工房內有女孩三人、最長者名秀鳳、年十三歲、其一五歲、一僅三歲、均被火灼傷、幸經人搶救、未遭焚斃、惟秀鳳受傷最重、現送兄弟醫院醫治、恐有性命之虞、另有丁姓右鄰張阿富之母、年已四五十歲、於火警後失踪、想已葬身火窟、聞該計損失、約有千餘元之譜云、

痧疹流行　入春以來、氣候不正、以致痧疹流行、城鄉各處小孩之沾染者甚多、稍一不慎、即不能透發、或加痢疾肺炎、而致不治因此殞命者、不在少數云、

公安隊捕獲劇盜　公安局偵緝隊長倪谷生、及水警區分隊長王永尤等、前據密報、有與南門鰻船封案暨南雙廟封案有關之劇盜徐培秀、匿居天上市家裏地方某家等情、倪等據報後、立即雇船下鄉、將徐捕獲、即押解來城、經再三盤詰、徐又供出同黨在某處等語、並在其身畔搜出鈔洋一百七十五元、大洋九十五元、倪隊長據供、昨又派人至徐犯所供諸地、搜捕餘犯、擬待獲住後、將徐一併解送公安局法辦、

蘇州

絲廠糾紛之昨訊　東西源茂兩絲廠工人、前因反對孫碧雅爲工人總代表及自動延長工作時間、致起糾紛、經工友大會簽訂不准孫碧雅工作條約等情、已誌前報、前日(廿三)省總工會、訓令蘇州總工會、令孫碧雅照常工作、工作時間、則參照錫滬辦理、並派指導員祁介楨來蘇調解、孫遂於昨日逕至西廠、恢復工作、東廠工人得悉後即全體罷工、同至西廠與孫系一部分工人衝突、當場孫等略有微傷、省總工會指導員祁介楨及總工會代表姚尚虞聞訊後、即馳往勸解、至六小時之久、始定今日(廿四)上午召集各工會代表、開聯席會議、計到各工會代表十餘人、由祁介楨主席、議決、㈠通知孫碧雅至縣政府驗傷後、逮捕肇事工友、㈡今日(廿四)廠方自動停工、工資應由廠方照給、㈢由工會聯席會議名義、通知二廠負責代表開會、提出孫碧雅等不能復工理由、如代表缺席、由各工會聯合會議決後、函知縣政府、保障孫碧雅等復工、

縣公安局醫生會議　吳縣縣公安局長鄭誠元、昨日召集考試醫生委員會委員、在局會議、由鄭局長主席、議決㈠檢定中醫辦法、無文憑者得審查其三年以上五年以下之方案、㈡議請縣政府、撥款獎勵、撲滅蒼蠅、

南通

公安局堵截變兵　駐啓東縣三十二軍某連、於二十二夜譁變、該縣袁縣長、於二十三日、電通城聯防區部告急、陳區長當調駐餘東公安隊、馳往海復鎮堵截、

廳委調處沙田案　南通沙田案糾紛、近日愈甚、教育界以道生公司、違反省令、擅自圍田、侵害義成案、反對尤烈、現財廳於二十三日委張世杓、來通調處、

縣長呈請辭職　縣長宋濂賡、被葛明向民廳控訴八款、茅廳長曾派楊勉齋來通調查、現宋已具呈辭職、

沙洲共黨解京　通崇海聯防區公安隊、先後在沙洲拿獲共黨男女潘佛金等十三名口、又水上省公安隊第十八隊、在沙拿獲共黨雷庭根等四名、均經解縣審訊、現定二十四日轉解南京特種刑庭審理、

▲尚有地方消息轉入第二張第七版▼

來函

▲合肥繆祥龍來函　敬啓者、頃閱貴報地方消息欄內、載有公安局長被縣長撤任、因輿情不洽、委李克安云云、殊屬傳聞失實、謹希主筆更正爲盼、繆祥龍謹啓四月十八號

第三百零五期

新光 THE EASTERN TIMES 時報

十七年四月念五日

克復濟南界首長濤

暨南大學童子軍在西湖露營　姚三恩贈

Camping on the West Lake—The Boy Scouts of the Chi-nan University paid a visit to Hangchow.

1. 拜香客

常熟上巳日之拜香會　俞亮時

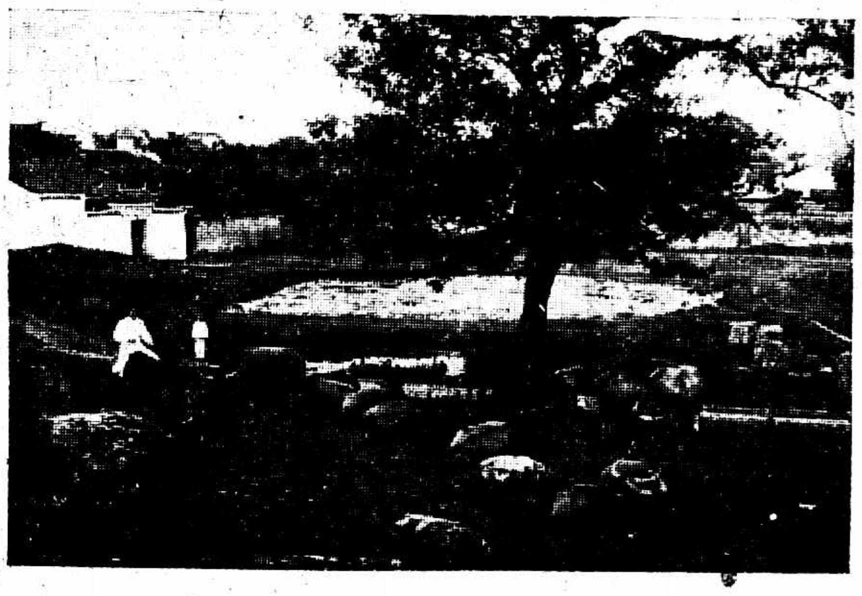

常熟笑山台牧牛　王萩園

Shao Shan Tai—A pasture ground at Changshoh.

上海日本高等女學校畢業生所組織之江風會特開花之日會製花二千餘朵出售以其純益金捐作太平洋橫斷飛行之費用此爲造花時攝影　電通社

Flower-making—The graduating students of the Japanese Higher School for Girls Shanghai, have made many flowers for sale and the proceeds were devoted to the Pan-pacific aviation.

2. 肉身燈

3. 山上之游人

Pai Shan Wei (citizens' meeting for the salution of incense) is held on the 3rd day of the 3rd month old calendar at Changshoh. 1. Saluting the incense. 2. Livingm an used as a lamp stand while walking—An exceeding hard and also painful way of saluting Buddha. 3. Bid crowd attends the ceremony.

光華大學童子軍旅杭露營　楊效讓女士

The Boy Scouts of the Kwang-hwa University lived in their own camps at Hangchow, during their visit there.

C 黃石齋法書

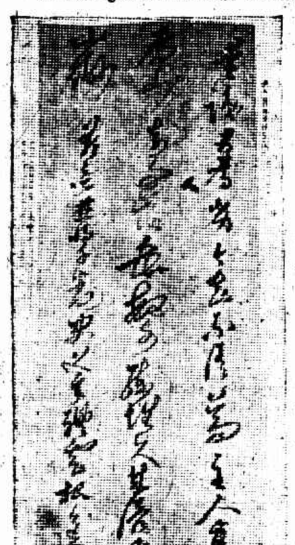

B 古磁器及銅佛像等

狄楚青捐家藏珍玩售貲助賑

A 蘇東坡實墨

張有德

Curios subscribed for famine relief by Mr. Dih Tsu-tsing. A. Writing of Soo Tung-poo, one of the greatest writer in Sung Dynasty. B. Precious chinaware and old bronze Image of Buddha. C. Writen by Wang Sheh-chai, a famous scholar of Ming Dynasty.

南通縣知事宋滌塵與許長馥女士結婚合影　宋君前在廣東從事革命十餘年許女士爲蘇州女師範畢業生現供職縣政府財政科

Wedding of Mr. Sung Dih-zung—Mayor of Nantungchow, and Miss Hsu Tsiang-foo.

杭州龍井山中之採茶女　徐霈

The first process of making tea—Girls pick tea leaves on Lung Ching Hill, Hangchow.

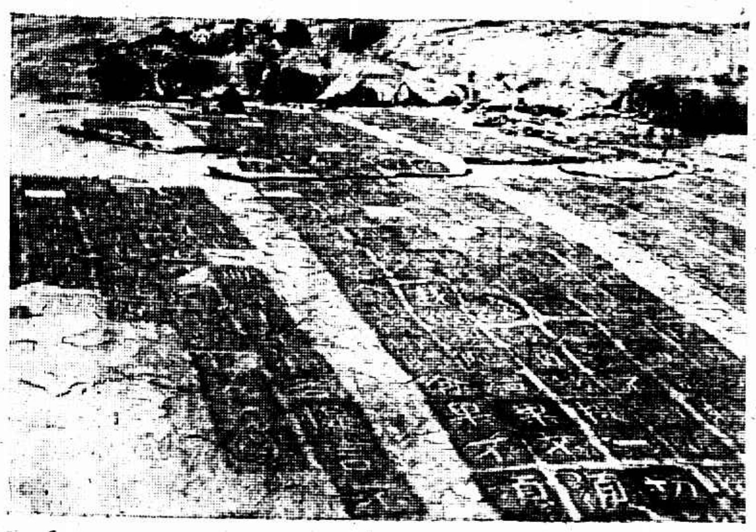

泰山經石峪　徐雄冠

Buddhistic classics carved on the rocks of Tai-Shan, Shantung.

南京烏龍潭之宛在亭　秋心

Wan-zai Pavilion on Oo-Loog-Tan, Nanking.

上海紀載

告日本全國民衆

果有親善誠意　實無出兵必要

上海特別市黨部為日本再度出兵山東發告日本民衆書、略謂貴國國民而確認為中日為兄弟之邦、有親善互助共存共榮之必要者、應請即日糾正貴國政府之悖行、撤回已派並停止再派駐膠濟之軍隊、否則貴國政府終於為西方霸道的鷹犬、而其所造成之惡果、貴國國民縱使非所願見、亦當共負其責、此外發出通電者、有電力絲織工會閘北十路商聯會等、東京留日學生會亦來電請一致抗爭、

中法與中美不同

寗案交涉將近簽字

中法寗案、此次自國民政府外交部特派第三司司長何傑才於二十一晨來滬後、連日與法國駐滬總領事梅里靄進行磋商、頗為順利、大致已經妥協、祇待雙方全權代表之核准與簽字、茲將近訊分誌如次、

▲二點與中美案不同　中法寗案、最近洽商結果、大致與中美相彷、所不同者有二、㈠寗案發生時、法國並未開砲、㈡法國在寗無領事館、故解決之條件、亦略有差異、如法國向我國所要求懲凶一項、我國答以已於請寗時辦到、道歉及保證以後無此類之事發生兩項、可自動辦理、賠償一項、須組織委員會解決之、

▲修約法領表示容納　中法修改條約一層、初法國不願與寗案同時談判、現經何傑才迭次附帶聲明、法領已表示可以容納、

▲預備換文之三項照會　此案刻已決定、亦用照會三項換文、㈠我國外交部部長黃郛準備解決寗案、法使覆文允可、㈡解決寗案本身、雙方互換條件、㈢聲請修改條約、覆文各允、至將來發字、我方由黃郛代表國民政府、法方由駐京法公使代表法政府、何司長現已回京覆命一切、想此案解決、當在不遠、

勞資問題

羣益廠工人

提出八項條件

閘北天通菴路羣益雪茄廠男女工人二百餘人、因與資方爭論條規、雙方於前晨(廿二)發生衝突、遂致停工、昨日上午九時許、工人集於該廠附近廣場上、朱仁龍主席、報告與農工商局、工統會接洽之經過、工統會允將派員出任調停、至受傷之三工人周愷鑫嚴子榮陸小弟、其中嚴子榮受傷過重、仍留謙益醫院治療、餘均出院、末討論向資方提出條件、當場通過八條、㈠停工期內、應由廠方負責、給算全體工資、㈡應取銷廠方男女糾察員之名稱、並開除高信洲與張麗容、㈢廠內添開太平門氣樓窗戶、並在夏季應搭涼棚、㈣大小便處、每日派人洗洒、至夏季宜澆洒臭藥水、㈤否認廠方所訂規則二十一條、㈥本廠工人在廠內工作時間、設有行動、不得隨意搜查、須在出廠時搜查、㈦此後廠方宜負責不得再有發生意外禍患、㈧懲辦行兇人高信洲、

元豫醬園津貼了事

江灣元豫醬園經理將工友紐長李行、祝子開除一案、由元豫醬園帳房沈嘉孫出面調解、津貼薪水六個月、已告解決、

市府公布

市政府方面

修理道路工程開標結果　工務局翻修滬閔南柘路、埋設涵管、於前日在工務局招工開標、並由市政府派秘書科長蒞場監視、以楊瑞泰全一萬零二百四十五元九角為合格、即與得標人立合同、

管理藥師及藥劑士章程　衛生局因市內醫院藥房林立、其中藥劑士之人、學識不一、擬具管理藥師及藥劑士章程二十六條、凡在市區內之藥師及藥劑士、均須在衛生局呈請登記、方得執業、

國民政府軍事委員會以北伐在即、通令各處軍用之汽車、在北伐期中一律禁止出口、已令財政部轉飭海關設法防制、

市公安局局務會議

市公安局昨開第二十六次局務會議、討論事項、(一)使用新式警棍案、(決議)改用新式、(二)典押業取締案、(決議)會同農工商局辦理、(三)整理交通案、(決議)限本星期內以前擬將交通設備地點及辦法送局、會商公用工務兩局辦理、

東街房屋預備翻造

工務局鑒於小東門一帶商業日益發達、而東街一帶房屋甚覺危險、故於月前勒令林肖等房東翻造、現悉自裴泰燭店起至黃永泰漆店止、計三十餘家、已預備遷徙、

公安第三科長易人

市公安局第三科科長殷公武辭職、由張市長核准、調充(公安局)秘書、遺缺令委袁濱(海峙)接充、袁原籍江西、前任北京法院檢察官、定於日內到差、

閘北設攤地點指定

市政府指定閘北湖州會館空地、及寶山路鐵路旁轉運公司兩處、為擺設浮攤地點、並已派員前赴該會館、暨路局協商、一俟接洽安定後、當即令知公安局取締沿途設攤、

衛生運動會之籌備

衛生運動正在積極籌備、㈠添借總商會為衛生專門演講場、㈡中法大夏信源新聞等藥房繼續捐送大批臭藥水、㈢開會秩序單已擬定、㈣衛生報社醫界春秋等社已担任發行提倡衛生特刊、㈤宣傳圖畫已印就十餘種、計數十萬張、㈥展覽會場係借用點春堂、將於明日遷往辦公、

令未登記中醫補習

市衛生局通知未登記中醫、儘於本月至上海中醫專門學校、(老西門石皮弄)索閱簡章、報名補習、由該校出具證明書呈報後、方准歸下屆登記時核辦、否則以無照開業論、

機關消息

李文明在令緝中

警備司令部昨發訓令、嚴緝法租界長清里案內共匪首要李文明、

禁止軍隊佔住民房

三十二軍司令部、昨發部令、嗣後對於民房學校、不得佔住、

林彪或須辭推事

臨時法院刑庭推事林彪現因丁喪、告假一月、浙省民政廳長朱家驊委林君為湖屬武康縣縣長、業經省務會議通過、是以林君假滿後或須辭卻法院推事、

錢司令令晚宴領團

在大華飯店

淞滬警備司令錢大鈞、定今日在大華飯店、招宴駐滬各國總領事、及著名外人、

兩機關更換證章

▲兵工廠　國民政府上海兵工廠於四月廿五日起換發職員用炮形證章、工兵夫用白布藍字長方符號、所有原形十二角式證章及藍布黑字長方形符號概作無效、

▲四十軍　第四十軍奉軍部令於日昨將前發白布藍字符號一律作廢、另行頒佩新製符號、

查究共黨標語

破獲有賞

法總巡捕房近以界內各馬路中、時常發現書寫或粘貼共黨種種標語、殊與治安攸關、現由西探長傳諭通班中西各包探、設法查究、倘有破獲、必予重賞、

共黨要犯

羅乙勞

念六年可出獄

共黨要犯羅乙勞、前經第二團團長張本清呈解淞滬衛戍司令部研訊尚未結案、日來警備司令部清理接管案卷、已將該犯於昨日判處徒刑九年、送第二監獄執行、扣至民國廿六年四月四日滿期、

檢查輪船等須呈報

警備司令部訓令市公安局及本部各部處、嗣後如有派隊檢查輪船各項時、務須先行呈報備查、

新大明輪慘案之波濤

新大明輪慘案交涉、迄無具體辦法、而被難各家屬旅居滬上、日用所需、早經典質殆盡、無以生活、於是集合多人、於前昨等日擁至大通公司要求救助、經該公司百計開導、而被難家屬仍吵鬧不休、該公司無法遏止、聞已陳請交涉當道及公安局派警彈壓、善為勸導、

交署總務科長請假

交涉公署總務科科長施誠亶現在請假、所有總務科科長職務、仿派孫灝如暫代、又派耿在田為總務科科員、

僑務局縮小範圍

僑務局以軍事時代國庫支絀、特縮小範圍、裁員減費、照組織大綱、原有秘書二人、暫用一人、總務調查指導三科暫併為第一第二兩科、科員九人、暫用五人、自局長以至秘書科長及一級科員均按一級支薪、將每月經費減去百分之四十強、已呈部核准自五月一日起實行、

公園紀事

少年宣講團講衛生

中華路少年宣講團定今晚七時在該團通俗演講場舉行衛生宣傳、歡迎各界往聽、

華僑聯會委員就職

議決組織參事會

華僑聯合會廿二日假座南京路大東酒樓、招待海外回國華僑、同時新任執行委員李登輝謝碧田陳炳謙熊理韓希琦曹讓之丘心榮就職、宣誓畢、李登輝提議設立參事會、由海外各地回國華僑代表而具熱忱於僑務者組織之、一致通過、隨即表示歡迎華僑俱樂部(義洲華僑組織)全體加入、次謝碧田報告本會最近的工作、次請來賓自由發表意見、

慰勞會今日招待各界

各界慰勞北伐將士大會臨時籌備會、訂於今日下午六時、假大東酒樓、招待各團體人士、又該會第一次正式籌備會、已決定明日下午二時、假天后宮橋總商會大廳舉行、

請禁種台屬煙苗

全浙公會昨電浙江省政府委員會民政廳朱廳長、台屬海門江北岸地方已有煙苗數萬畝發現、請迅飭查明、如果屬實、即行犁拔淨盡、

靈學會歡宴書畫家

靈學會以豫洲兵災、擬徵集書畫發售賑濟券、昨假座公會宴請滬上書畫名家、共到有王一亭沈心海楊東山黃賓虹汪仲山吳伯滔張聿光等四十餘人、

私產公義會邀宴巨商

私產公義會創辦人周師英君為附設安老院籌募經費及謀擴充、前晚在中央西菜社宴請馮少山林康侯袁履登等五十餘人、

楊樹莊復拒毒會電

靖安艦護運鴉片不確

拒毒會日前以日內瓦國際聯盟鴉片問題、顧問委員會最近開會、會發生日本代表質問我國代表、海軍靖安艦協助私運鴉片事、電請海軍總司令楊樹莊查復、昨接楊氏復電、並無其事、

節制會之春季同樂

滬北滬南婦女節制會、昨日假座施高塔路楊宅、舉行春季同樂大會、到百餘人、俞慶棠夫人祈禱、胡其炳夫人演講、林女士鋼琴獨奏、及修德女學唱歌、女生合唱、蔣時叙夫人祝福、後乃攝影茶點、六時方散、

樂園

電影……旅行

青年會中之預定

四川路青年會、定今明兩日晚七時半開演日本實業風景大影片二十八本、專寫日本商業狀況美麗風景、如非會員、可向該會索取入座券、又該會旅行團、定本禮拜六旅行南翔、五時車返申、每人需車資飯金大洋一元、女賓一律歡迎加入、

梨花團赴杭歌舞

上海梨花少女歌舞團近與六合影片公司訂立合同、定今日搭快車赴杭、同行者有歐美風郡淺草郡秀娛群玲仙殷鐵英等二十餘人、到杭州後即在城站第一台表演歌舞、期為一星期、並聞預定歌舞節目為二三蝴蝶雙飛會葉羅蘭紅玫瑰賣花舞麻雀和小孩一等、

百星開映「女軍人」

「女軍人」一片、係民國畫珠公司最新出品、由羅拉芳楊特女士主演、極富悲歡離合之能事、今日在百星開映、

劉雲郭猗梅結婚

現任市黨部指導委員會秘書長劉雲、(幕丁)與前任上海縣黨部婦女部長郭猗梅女士、於昨日在大東酒樓結婚、介紹人為潘公展、男儐相陳儆婆、女儐相程琴誠女士、錢大鈞張明煒等均有饒趣之演說、後由新郎報告戀愛經過、掌聲雷動、

中央輔幣小洋券發行

中央銀行輔幣小洋券、現已開始發行、並在徐州設立兌換處、凡持輔幣小洋券十二枚、即可換作大洋一元、完糧納稅、概可通用、

國貨何以不能暢銷？

在國貨維持會宴中說出

國貨維持會、昨晚六時、假座總商會歡宴錢大鈞、到錢司令張市長交涉使代表王鏡堯華董事華委員及各團體代表各報館記者等共一百餘人、鐘鳴八時入席、酒半、由維持會主席團王介安汪星王漢強致歡迎詞、錢大鈞致答詞、張定璠王鏡堯林康侯等均有演說、至十時許始散、

▲王介安歡迎詞　敝會自組織以來、雖國貨已漸漸印入國民腦中、然因種種關係、提倡國貨效力、猶為稀少、原因在不平等條約未除、關稅自主未能實行、共產黨搗亂與帝國主義者之侵略、致地方擾亂不安、國貨推銷尤感困難、今晚承錢司令張市長等均在座、謹將敝會最近希望說出、(一)提倡國貨、(二)實行關稅自主、(三)保護工廠、(四)獎勵國貨、抵制洋貨、(五)維持商民治安、想錢司令張市長俱能贊助、今後必能實行五點、使國貨得以暢銷、中國轉貧為富、上海一隅、在最近期內、達到太平狀態、敝會甚有厚望也、

▲錢大鈞之答詞　國貨維持會成立十七年、功效卓殊、近來絲織物已頗有進步、惟毛織物尚不能與外國抵抗、此外捲煙磁器洋襪等等皆能自製、總理民生主義、意在衣食住生四種並重、故鄙人甚望貴會永遠維持國貨外、更進一步提高國民生活、鄙人在職一天、當努力盡職一天、今晚承蒙招宴、深為感謝、謹祝貴會有極大成功、

▲張定璠之演詞　今晚得聞地方負責要人許多意見、深為欣幸、總理民生主義內說中國沒有大資本家、祇有大窮與小窮、可見中國是在貧弱之下、唯一原因在工商業不發達、而工商業不發達則緣於(一)不平等條約未除、關稅不能自主、(二)交通不便、貨物運輸不易、(三)共產黨擾亂、勞資糾紛、關於第一點、政府當局須負責交涉、人民以作後盾、則不難解決、第二點須政府與人民協力合作、第三點須剷除共產黨與帝國主義之侵略、則工商界不難趨於為安、俾上海太平狀態、即可實現、兄弟穩當盡力圖之、

順昌機廠津貼了事

機器業務職工會為順昌機器廠開除陳張兩會員、勸導結果、津貼每人十五元、

篋籬業加資交涉

浦東篋籬業工會第一分會代表各篋籬工友向包工頭要求增加工資、前日工統會又派陳根生黃玉亭交涉、要求照各工友所議決以最低限度大包加一成半、小包加二成、義太興南北棧及浚華中棧、種包工均已完全承認、將於五月一日實行、

碼頭工人三名復工

招商北棧大達三北大達碼頭工人聯合會抗議資方開除盧正興等三人、現資方已允許盧正興等復工、

職工運動

五一勞働節將到

工界以本年五月一日之世界勞働節、瞬將屆近、擬於五月一日、在南市閘北等處、舉行紀念盛典、現正商榷中、

浦東區聯工會籌費

廿八廿九開游藝會

浦東區聯工會因經濟困難、特發起游藝大會、地點借浦東青年會、擬請青年會陶雲社担任、振昌火柴工會已商允担任崑曲、而女子躍舞及拳術則由徐夫人擔任、業已籌備就緒、演期在本月廿八廿九兩日、至電光影戲亦由青年會開演、

造船所工人先復工

江南造船所自發生工潮、經調解會衛決議成全體怠工後、即由該所工會推派代表向所長馬德驥暨海軍參謀長任光宇一再談判、任參謀長力勸工友、於昨日先行復工、靜待解決、而該所工會復開全體執監聯席會議、並議定廿七日開第三屆代表大會、選舉執常委員、

商界一覽

草紙業公會將成立

草紙業公會籌備處、日前選舉職員、金凱大昌監視、開票結果、樓鴻蓮汪灝蕺青穆等二十人當選、不久即可成立、

代徵河南陳列樣品

國貨維持會昨致各國貨工商廠家通告、代徵集河南實業館陳列品、

大華輪第一次開班

南市平安公司新造之大華號輪船、昨日午後三時餘開第一次班頭、附乘搭客男女約在千名左右、

各業認購庫券續報

特區辦事處消息、昨在新閘路如同福、永大順、公泳豐等號均踴躍應募、閘計有萬元之譜、木業電與公所業經開會報告、担任在同業中緝募、計震九昌一百元、新順泰一百元、順泰南棧一百元、長興一百元、瑞萬度五十元、洽大一百元、鴻昌祥與源和各洋二十元、順泰綸號三百元、順泰號本廠一百元、協興五十元、又鮮肉業代表勸募得永生等三家洋四十元、

旅申米商之集議

旅申米商昨日召集各米船領班會議、由金春濤報告、暫定董家渡至薛家浜一帶為各米船停泊之處、加增水脚、權在內地、商定再行知照、

商協會通告議決案

請求事項應經市會轉呈

市商民協會昨通函各業分會、各有請求、應由市會轉呈各主管機關、不得逕自呈請、

捲於處密查私運

統稅處長謝祺、迭接滬南北各煙商請求改善、當將舞弊之駐廠委員申斥開除、連日加派稽查、實行華洋征稅待遇統一、昨日在租界內嚴密偵緝私運、被獲者已有多起、(大華社)

各省商聯會之意見

各省商會聯合會昨致南京國民政府工商部孔部長電、以為宜言十六條中、尤以第二條修訂工商法規革新稅則及第五條審定勞資法規為當務之急、

滬寧路增開貨車

滬寧鐵路連日運輸不絕、昨為便利商旅起見、除原有之三十一三十三及三十四次貨列車外、特增開三十五三十六次兩貨車、

各方雜訊

城隍廟暫停燒香

城內邑廟大殿因地上佈滿未竣、昨日起禁阻燒香人入內、

中國醫院開幕

小西門外黃家闕路中國醫學院為普濟貧病及學生實習起見、籌設中國醫院、已於今日開幕、

華僑熱心助粵振

華洋義振會頃接巴拿馬中華總商會來函、請埠上各團體派出代表共同組設一臨時粵災義振會、又僑計捐得美金九百六十七元、合共美金九百七十二元、由郵寄上、又馬吠呻中華總商會昨匯銀六百五十兩交該會、藥解廣東災區、

寶山籌建長途電話

寶山縣各市鄉士紳、自議決籌設長途電話後、計劃書已由寶山縣建設局擬就、商所有開辦費一萬五千元、亦已籌到一部份、故日來已在採購材料等、從事敷設矣、

吳阿二案交涉經過

馬家濱九路商界聯合會、昨開第四次執監委員會、對吳捕毆傷吳阿二案、決將交涉經過情形、報告如下、本月十六日、本會代表潘振華王子餘八炎、會同法總聯會代表潘國柱、及吳阿二家屬赴法總巡捕房、由潘代總巡遞見、表示四項、並已將押西捕、念號華捕、須待調查後、自應有相當之處分、代吳阿二退還之賠洋二百元、商交吳阿二家族代表鄭廷輝君收受、法總聯會及店家屬代表等、認為滿意、

長崎醫博士將來滬

日本長崎醫科大學、於民國十四年以來、由日外務省文化事業部助資派遣其最優臨床教授、至華南方面、視察各都市華人經營之醫校醫院等、從事臨床講義或醫學上宿題之講演、頗有效果、本年亦決定照派第四次教授、於基礎醫學派國友鼎博士、於臨床派古屋野宏平博士、但當其任、兩教授將於五月四日由長崎出發、五日由門司乘船來華、預定往返三十日間、在廈門漳州香港上海各地視察講演、題目如下、▲國友鼎教授講演題　一、人類腦髓之發育時期及其重量、二、心臟與子宮、三、雙體兒之研究、四、關於遺傳與血族結婚、五、隨文化變化之齒牙及頸骨、▲古屋野宏平博士講演題、一、所謂特發脫疽之病理及治療、二、膽石症之治療、三、腹腔之診斷及其處置、四、關於痿皮病之手術的療治、

永康里翻建新屋

法租界鄭家木橋境永康里房屋建於二十數年前、為遵照工部局章程、已於日內飭匠築籬圍繞、開始拆卸、翻建新屋、

X光報之人才一斑

金星社出版、駱無涯主編之X光三日刊、不日即將發行、材料新穎、格式特別、為小報界生面別開之新創作、其本撰述、如周瘦鵑、趙苕狂、湯月侶女士、何影梅女士等四十餘人、及名畫家如謝之光·葉少飛·魔亦陽·周柏生·朱鳳竹等十餘人、

司令部派兵到外沙

查辦一部駐兵逃散

啟東縣屬公司鎮、前夜忽有海盜潛到、勾結該地一小部駐兵攜槍向北逃走、警備司令部立派第二十師長蔡忠勞部步兵兩連、機關槍一連、星夜馳往出事地點查辦、並分赴海門縣東鄉追剿、

接收各市鄉行政期近

變更各市鄉名稱……委派區行政委員

市政府訂期五月一日接收劃入市區之十七市鄉、即將各鄉鄉董改委、分錄公文如後、

▲訓令　致各局區市政委員訓令云、案據土地局提議、劃入本特別市區域內、先行接收之十七市鄉、為統一名稱、便利行政起見、擬一律改為區、除將名稱酌量修改外、其區域悉仍其舊、如上海市之上海二字、含義太廣、界說太多、礙難沿用、擬改為滬南區、又其名在二字以上者、如引翔港、漕河涇二鄉、擬改為引翔區漕涇區等情、當經本府第六十三次市政會議通過、合行抄錄改定各區名稱、令仰該局委員知照、

▲條例　「上海特別市各區市政委員暫行條例」(第一條)本特別市內各區、(原有市鄉皆改稱區)設市政委員、由市長委任之、(第二條)市政委員、秉承市長及各局長辦理各該區市政事宜、(第三條)市政委員之職權、在未有新規定以前、暫照各市鄉經董原有職權辦理、(第四條)市政委員之公費、由市政府另定之、(第五條)市政委員、應編製該區預算、呈請本特別市財政局提交市政會議、核定施行、(第六條)市政委員辦事細則另定之、

▲名稱

現用名稱	擬改名稱	現用名稱	擬改名稱
上海市	滬南區	陸行鄉	陸行區
閘北市	閘北區	高行鄉	高行區
引翔港鄉	引翔區	高橋鄉	高橋區
法華鄉	法華區	吳淞鄉	吳淞區
蒲淞鄉	蒲淞區	殷行鄉	殷行區
漕河涇鄉	漕涇區	江灣鄉	江灣區
楊思鄉	楊思區	彭浦鄉	彭浦區
塘橋鄉	塘橋區	眞如鄉	眞如區

全昌

太陽眼鏡每付一元
記光眼鏡每付一元
羅光眼鏡每付二元
結婚眼鏡每付三元
夫婦眼鏡每付四元
博士眼鏡每付六元
自由眼鏡每付七元
富健眼鏡每付八元
哈定眼鏡每付八元
眞全眼鏡每付十元

奉送價目單函索即寄

本號研究眼鏡已歷三十餘年新發明各種眼鏡配光學瑙眼鏡豐機磨光配光片無異不備驗目配光不取分文不論近視老花斜散等光均可照配定價克己劃一不二老少無欺承蒙惠顧請駕臨上海英界三茅閣橋愛多亞路一八四號

姚佐頼

新法洗射白濁

白濁乃花柳病初步若不速治則變膀胱魚口爛疳血淋疝痛、特設白濁新法洗射藥水、能根本除病、永不復發、診所上海三馬路大舞台對面

●姚佐頼醫生謹啓

閘北槍聲可怪

並無事故發生

前晚（星期二）九時許、閘北彭浦鄉西北驟聞槍聲多響、第二支團團長上官榮聞聲、當即率領排長將鴻・班長施穎馥・張泉・王士卿・李蒼田・團丁楊春・張士芬等二十餘人、荷槍實彈、官長皆執匣子炮手槍、前往調查、則一無所見、亦未聞有事故發生、迨查畢回團、已天將黎明矣、

軍官帶巨款 五萬一箱

詢明加以保護

昨晨有國民軍西北軍軍官方星南、手提柳條箱、由北火車站走入租界、華探因搜查軍火、啓視該箱、發現大宗鈔票、共五萬元、乃帶該軍官至巡捕房、詢問來歷、該軍官聲稱彼係奉南京軍事當局命、携款至上海購置電話及無線電機、以充前敵之用云云、捕頭乃派包探二名、陪該軍官至安全之處、以資保護、

口令？

莫怪哨兵無情

江蘇人虞春健、年三十七、平素以撑船爲業、前晚爲吳淞蓬萊公所運貨至法租界洋行街七十八號榮源公號、中途因値戒嚴時間、爲吳淞哨兵所見、喝問口令不答、當被開槍擊傷、彈自左肩入右肩出、乃於今日上午來滬投山東路醫院醫治、

盜跡

獲盜一死一生

兄弟兩人拒捕奪械　承認在坍石橋犯案

水上公安隊第一區、查悉行刦浦東坍石橋畢姓家財物之盜匪董家生・董家祥兄弟兩人、匿跡滬西法華鄉、遂於前日飭派探警前往拘拿、詎該盜等竟敢奪械拒捕、當被探警等開槍轟擊、一彈擊中董家祥之左後腿、彈由臀部穿出、該二盜始貼然就擒、即乘長途汽車押解至閔行第一區區部、詎至閔行云站、受傷之董家祥、已傷重身死、當將屍體置於路旁、一面將董家生解區、訊據供認聽從在逃之匪搶刦不諱、判令收押、一面由該區函致地方法院、請爲相驗死盜、即經錢檢察官前往驗明、判由堂收殮、昨晨該區已將董家生一犯連同起獲贓物、押解地方法院、收押候究、

窟中金器無數

客民遷居惹人疑　開槍拒捕卒被擒

前日旁晚法華保衛團據三涇廟人民報告、有居住該處之客民出門多時、昨日回來、忽於晚間搬至周家橋南、窺其形色慌張、實屬可疑等情、保衛團得報後、即派團員往捕、該盜等適在門口、見團員前來、知事不妙、即行逃走、一面開槍拒捕、團員奮勇追上、擒住二盜、盜即咬傷團員之手圖逃、經團員用槍打傷盜足、始不敢動、後至盜家搜檢、抄獲金器無數、當票二十餘張、惟盜妻已乘間兎脫、據云、該匪係專搶刦浦東一帶、昨晨已解上海市公安局法辦、

小學教員的妻有急智

散髮抱子脫身

將家厙村盜刦

滬西北新涇鎮東里許蔣家厙村、現爲南翔鎮南翔公學教員之金世苞家、昨晚八時許、伊妻方上樓睡覺、忽聞牆門有剝啄聲、心知有異、遂將幼子抱起、已即將耳上金圈除下、身上値錢衣服脫下、頭髮拆散、抱子下樓、時已有四盜入內、盜問衞係何人、答係女僕、又問老闆娘何在、答在樓上、盜即上樓、金妻潛至後邊、喚其夫兄金雲舟、當即開放一槍、（因金係北新涇保衛團故家中有槍）盜等正在搜索、突聞槍聲、遂將値錢衣服及大洋二十餘元、搶刦而逸、此時村人亦已聞警、即行鳴鑼、於是周家橋北新涇公安局保衛團等先後趕至、則盜已遠颺無踪矣、

警報

▲喇格納路　法新租界喇格納路一百十三號弄內五號范炳生所開之冰心襪廠、昨日十二點半時、正在發薪工之際、突來盜匪五名、身穿元色布棉袍、頭戴銅盆帽、兩盜把守前後門、三盜擁入帳房間、當在帳檯上搶去鈔票洋三百五十元、現洋一百五十元、攜贓而逸、

▲敏體尼蔭路　法新租界敏體尼蔭路四百四十七號余錦元所開之達昌祥煙紙店、前晚十一點半時、突來盜匪三名、一盜持槍、在外把守、兩盜以購物爲由、跳進店堂、袖出手槍恐嚇、當在帳檯上搶去大小洋共一百餘元、攜贓逃逸、

▲北福建路　昨晚八點四十五分、北福建路廿號某姓家、突來盜匪三名、二執手鎗、刦去首飾等物約値洋二百元、

▲福煦路　昨晚八時許福煦路七百九十四號某宅、侵入盜匪五名、二執手槍、二執利刄、刦去銀洋四十元及首飾衣服等物、出門逃逸、

緝獲

▲背負大包內有贓物　滬西江橋鎮保衛團、前日下午上街巡邏、見一形跡可疑之人、身背大包一個、遂上前盤問、言語支吾、當即搜檢包裹、內有手槍兩支、（一支稍壞）皮衣六件、金手鐲一付、金戒兩只、珠花一朶、詰之、據稱姓張、名少峰、係在青浦南門外搶刦、共有同黨四人、三人分道而去云云、又北新涇保衛團在吳淞江畔、同時亦見一人、身背大包、上前檢查、內均女衣及色布、據稱姓王、遂亦拘押、昨晨十時許、解送上海市公安局訊辦、

審訊

◆兩人承認糾黨搶上　謝明泉余順祥、前因攜帶手槍子彈、被捕拘獲、解由臨時法院諭令押候查明訊辦在案、茲經捕房偵查終結、緣謝余兩人於四月九號與在逃某甲、往滬西靜安寺路搶上、及抵麥特赫司脫路、即闖入四百八十九號屋內、該屋爲老閘捕房一百八十三號三道頭華捕陳某及戈登路捕房六百三十五號華捕陳某所住、時陳捕在家、見闖進三人中之謝明泉、執有手槍、而陳則係徒手、不敢拘拿、該三人亦因地點錯誤、即行逃出、陳乃請追、途遇站崗巡捕、告以在前奔跑者、爲執槍之盜、該站崗華捕遂亦取所佩手槍追逐、適有兩美國兵乘汽車而過、該站崗捕乃登其汽車、疾馳而追、始將謝拿獲、抄其身畔、得手鎗一支、子彈八粒、帶入戈登路捕房、據謝供、余等兩人已逃歸兆豐路八百五十號家內、捕頭派探目毛伊文與西探往拿、僅獲余順祥一名、抄出子彈一粒、刺刀一柄、其餘一人、則已避匿、昨晨由梁推事提審謝余兩被告、承認由在逃同黨邀往搶刦、未成不諱、對於槍彈刺刀、供稱均係在逃者之物、末由戴繩因律師爲被告辯護之下、梁推事諭令還押、定期宣判、

同孚路刦盜尙圖狡賴

因病借貸受給　刺探共黨來滬

無如早經事主認明

福州路中央日報廣告部職員甬人謝繼光、家住同孚路二百六十二號、前日下午一時半、突來盜匪四人、刦得値洋四百四十元之銀洋飾物、內有一盜刦得綠色綢緞女袴一條穿着、出前門而逸、其時謝之車夫樊阿三、由後門潛出、報告華捕追捕、結果格斃一盜、擒獲兩盜、察得其一穿着女袴、當令褪下、並在其身畔抄出手槍一支、子彈六粒、一併帶入新閘捕房、詰悉帶槍之盜名夏定健、甬人、另一盜名倪幼卿、無錫人、各情已誌本報、昨晨捕房將兩盜解送臨時法院、據原告謝繼光投稱、盜刦時、我未在家、據聞四盜均有手槍、搶刦首飾等約計四百餘元、已另開失單、交給捕房、又由謝之岳父甬人林海泉投稱、家住法界巨籟達路二七四號、開設小烟紙店、昨午十二時往婿家、至一時許、有四盜到來撳電鈴、我即詢問何人、答找鄒先生、我遂開門、四盜將我拖住、出槍禁止聲張、禁閉於客堂後之小房間內、兩盜在樓下、兩盜登樓、約隔一小時、搶刦物件逃逸、在案兩被告均係在場搶刦者、又據女傭周傅氏認明被告夏定健係在樓下執槍者、倪幼卿則在樓上、又據謝妻林氏稟稱、是時我在樓上梳頭、兩盜上樓出槍向我胸口迫令交出鑰匙開箱、將首飾箱搶去、被捕擊斃之盜、經我認明、確係上樓持槍刦物者、時該盜頭戴西瓜皮小帽、身穿馬掛、至在案之被告倪幼卿、我不能確定、又據車夫樊阿三證明夏盜當時執槍、將我拖入後房禁閉、搶取女袴一條穿着等語、詰之被告夏定健供、海門人、住在浜北、向業銅匠、去年被歇、即回籍、至今春到滬、因患横痃、故於昨日往鶴林春向友人阿焦借貸、阿焦等三人囑我同往前走、至一家客堂內站立、手槍亦阿焦交我、袴子亦彼等給我穿着、我與阿焦在樓下、其餘兩人上樓、但第二被告(即倪幼卿)及死者等、我均不相識等詞、質之倪幼卿供、無錫人、現住三江旅館卅二號房間、向在原籍叔父所開之倪永昌南貨店辦事、因無錫捕獲共產黨朱梅生一名、供出同黨匿跡滬濱、故於初二日來滬暗探同黨蹤跡、昨日出外至馬立師培才學校隔壁友人所開之裁縫店內紥叉五百副擁雀、至一時許、出外至聚興館吃飯、正欲回去、適被拘捕、與夏定健並不相識、亦未至原告家、實被誤拘、求察核供、推事核供、諭兩被告還押、候改期查明再訊、至格斃之盜屍、旋由法院派推事驗明、委係生前被捕開槍擊斃、因查無尸屬、着地保具結領尸棺殮、

不服宣告無罪

李大曾供認犯案　上訴庭昨日研訊

楊樹浦捕房探目等、於二月十九號晚七時許、偵悉臨青路草棚內、有人私藏軍火、即往拘拿、詎若輩中有王榮棠者、竟敢拒捕開槍、被探捕當場格斃、復在該草屋內拘獲江北人朱廷榮孫俊鍾根尹同仁王慶榮王慶山李大等七名、搜出手槍兩支、子彈十五粒、並查得朱孫鍾三人、犯有持械刦案多起、解由臨時法院訊判朱廷榮處死刑、孫俊鍾根各處徒刑十二年、尹同仁王慶榮王慶山李大四名均無罪、捕房對於兩王尹李宣告無罪不服、以若輩均係共同犯、遂提起上訴、昨日下午二時、由上訴庭研訊、即據中西探投稱、被上訴人尹同仁等四名、均在該草屋內、與已處死刑之朱廷榮等、同時拘獲、且李大在捕房供認犯有搶案兩起、當時錄有供單、經李自願簽字、惟兩王及尹則堅不肯認、雖經調查、然無確定證據云云、復由西捕頭聲稱、被上訴人實有犯罪行爲、請求撤銷原判、從嚴懲辦等詞、被上訴人尹同仁等由法院指定之義務律師朱斯譜代爲辯稱、當事人不過同在草屋被拘、並無其他關係、至抄獲之手槍兩支、一在朱廷榮身畔抄得、一在格斃之王榮堂戶旁檢得、李大雖在捕房承認搶刦兩次、然在第一審時並未供認、現捕房亦無確實證據提出、應請維持原判、准將當事人等開釋等語、謝庭長核供、宣諭本案辯論終結、定期宣判、

判決

◘王阿二有期徒刑六年　盜匪江北人王阿二、於本月六號上午二時、糾黨在北四川路長榮里弄內、搶刦高麗人劉谷榮身畔鈔洋十七元、被包探張玉亭與西探范門查獲、連同嫌疑犯項金和、稱解臨時法院、業已訊供終結、昨提案判、被告王阿二結夥三人以上強盜之所爲、處二等有期徒刑六年、褫奪公權全部終身、項金和無罪開釋、

▲補正　前月十日本報所紀南通瑕家劫案一則、查該日將盜黨解送臨時法院、事主未到堂還訴、僅由投訴人略述被劫情形、兩盜登堂直至其本人队率搜劫云云、與所紀微有出入、特爲補正、

一個綁匪判決

邵久福十五年

綁票匪邵久福、前於去歲隨衆綁架虹口石作生之三歲男孩、勒贖二千元、後以六百元贖回、但該孩因受驚、贖出後三日即死、事主痛子情深、遂報局將邵緝獲、解送地方法院預審明確、提起公訴、辯論終結、昨奉沈推事官開庭宣判、以被告擄人勒贖罪成立、姑念尙非正犯、減處一等有期徒刑十五年以儆、

咬令小姨借匿

機匠失妻投控

住閘北□百□業機匠張紀良之妻袁氏、有姊嫁閔慶永盛里中南隆記場車行主孫廣隆爲妻、近孫忽與張妻有染、以妻終日游蕩、狀態大異曩日、嚴密偵其舉動、乃盡得個中秘密、日前該氏徹夜不歸、翌日晚仍未見返、張乃密往孫家窺探、果見同臥一榻、互相笑謔、不覺憤火中燒、闖入房中、擊棹大罵、詎孫反責張不應黃夜侵入伊家、持刀向張行兇、張大呼救命、經鄰人聞聲到來、竭力勸解、始得未遭傷害、張即拽妻返家、並不深究、詎孫戀姦心熾、復令妻弟暗中向氏煽惑、咬令捲逃、故該氏昨日乘夫赴廠、取金戒一只、大洋十餘元及衣服等物、隨孫逃匿、張於晚間回家、即投該管警區、報請查緝、

喊無益！

兩婦喊捕盜　男子險中鎗

昨晚八時許、北浙江路鐵絲網外有二婦女追一男子、口呼捕盜、當經匯司捕房第七百號華捕在北浙江路愛而近路角查見、上前追拿、並拔出手槍、向該男子開放一響未中、後由七百四十九號華捕幫同追獲、帶回捕房、訊得係因調戲、故旋即開釋、

形形色色

要賠新車　西人高米苦、昨延普萊梅律師代表投法公堂控稱、原告於日前駕駛自備機器脚踏車、行至治下高乃依路地方、詎被王阿寶所駕之汽車、將原告之車撞倒、以致車身損壞、嗣後原告將車送至車公司修理、無奈修價較新車尤貴、求請堂上准將損壞車交與被告、着令賠還新車云云、詰之王阿寶供、民人之車、是日停在高乃依路、後由東家到來乘坐、嚮者掉頭向東、欲至大華飯店、不知如何、原告之車忽從後面到來、撞在民人之車後葉子板上、實係原告自不小心、并非民人之過、求察、中西官以兩造各執、諭候派公正人查明肇禍情形再核、

誘賭花會　劉文毅近在法租界地方、私設花會賭筒、引誘婦女入局賭博、被法捕房包探查知、前往劉家抄出花會字據、及銀洋等物、帶入捕房、昨解法公堂請究、詰之劉供認私設賭筒誘賭不諱、中西官判罰洋三十元充公、

糾衆尋釁　方浜橋德華襪廠、曾僱鎭江人周桂芝爲工頭、因線襪做壞、故被辭歇、昨晨周到廠擬取行李回鄉、並領取工資、而該廠責保生以周做壞綫襪、必須照賠、方許將行李取去、以致發生口角、旋經排解勸散、詎周於午後邀集多人、到廠尋釁、經該廠主鳴警到場、將周桂芝馬家祥楊阿金周老三等連同廠主、一併帶入二區一分分所訊辦、

抄出煙具　陸阿江朱子言兩人、在法租界私設煙子窠、被捕房包探查悉、按址前往抄出煙具、帶入捕房、昨解法公堂、訊判各罰洋七十五元充公、

福建逃兵　二區公安局探員王雙喜、前日巡查至西門附近、見有身穿軍服之劉秀章、持纜繩兩把、向籌實鋪兜售、以其形跡可疑、上前查問、則言語支吾、當即帶區、訊得係福建逃兵、鐵鄉必保解來、遂備文申解公安局、轉送警備司令部訊辦、

借逃拘獲　虹口東貴坊爲箍匠之王海如、其妻趙氏、今年念一歲、新婚未久、王有同鄉衆同事之鄭有林、近與趙氏結不解緣、前日偕逃無踪、嗣經王查悉、控由警所將鄭拘獲、訊供各執、當以案關和誘、判送地方法院訊辦、

氣象　徐家匯天文台昨日報告云、天氣佳、多雲、氣壓高、有東南風、溫度最高六十九・三度、最低四十七度、預測今日多雲、中國沿海有霧、小頭、渤海灣有旋風、山東省之南有東南風、馬鞍島之南有不定之風、

朱買臣妻第二

當年決意求去　今朝何必重來

甯波婦人陳道氏、夫已早故、向與虹口金家菴路之本地人王錫生姘識、旋王因失業、生計困難、該氏不堪飢餓、另結新歡、當時王曾再三挽之未果、遂任之而去、迄今已有三年、現王已得志、在金家菴路統一絲廠爲帳房、月入頗豐、而該氏則自與王拆離後、又結識幾許情人、靦爲一無可委終身者、以致潦倒窮途、驀聞王發跡、昨日往投、乞仍同居、王以其反覆無常不允、氏一再哀求、王不爲動、於是惱羞成怒、將其室中玻璃窗及什物等、肆行搗毀、經王鳴警拘入五區五分所、訊解公安局核辦、

有價值的信

綠衣人眼紅　一千兩的支票

北四川路中華郵政總局郵差湖南人周維新、於本月廿一號、在該局內竊取儲有支票銀一千兩之信一封、意圖冒領、昨被其同伴偵悉、稟告局長、轉報虹口捕房、派探將周拘押候究、

藥水棉花優劣

公舉專家鑒別

重松藥房控貨案續

廣東路甘商重松藥房、向大呂公司定購藥水棉花、以其所交之貨品質惡劣、與原樣不符、特延日本律師在臨時法院控告大呂違背定貨契約、請追損失、昨日午後集訊、原告律師陳述案情後、被告律師即辯稱、該貨送去時、原告既已收受、且蓋回單、並未指摘貨劣、且亦無電話或信函知照、原告律師既言曾有信函通知、應令提出證據證明云云、推事遂諭原告提出證據、並由兩造公舉專家鑒別該貨優劣、再行訊理、

火警

北浙江路天津路口五百九十四五號全興康酒館樓上、昨日（初五）下午二時許起火、延及五百九十三號長興水菓店樓上、旋經救火會驅車前來救熄、

滬南高昌廟砲台營前面之久大造船廠、昨日（二十四）上午十一時許、灶間內忽然失愼、當經該廠立即用電話報告各區救火會、馳往救熄、故祇焚燬灶屋半間、

滬西北新涇鎮中田振翔所開之豆腐店、前日下午七時許、該店後面草屋起火、幸爲時尙早、即經救熄、未被延燒鄰家、

唐拾義佈告

久咳丸辨僞法

㊀僞品包內無驗眞券
㊁僞品或有僞驗眞券但翻印背像模糊不堪
如無上述諸弊方爲眞品將券交回總行即贈本廠美人畫向例一張換一張從不改章

2604

種德園著名　調經種子　烏鷄白鳳丸

特色：首創最著名　有國產最北京一等商部褒獎上海總商會五等獎憑彩金寶鑒會發花獎

主治：經期腹痛赤白帶下腰痛頭暈兩四肢無力眼花血氣痛經月經不調久不受孕崩小產氣鬱痞塊飲食不思胎動腹痛後失子宮虛冷帶症大有奇效

價目：十品每九洋一元加五角二料三角一料一元二角分售三小丸每料一料另加一料品五角單料兩

小兒回春丹
專治小兒急驚風發熱咳嗽吐瀉等症兒女家中多備可不一不每丸洋二角外分埠函購寄費

總發行所　上海河南路老巡捕房對門　廣東種德園老藥房　2256

大舞台	上海舞台	第一台	共舞台影戲院	共和影戲院	中華大戲院	北京大戲院	百星大戲院	通俗大戲院	虹口大戲院	夏令配克大戲院	恩派亞大戲院	萬國大戲院	中央大戲院	新中央大戲院	卡德大戲院	世界大戲院	奧迪安大戲院	上海大戲院	東華大戲院	卡爾登大戲院
三馬路	四馬路口	四馬路中	法租界	西門方板橋	法大馬路吉祥街口	北京路貴州路口	老靶子路福生路口	大東門小南門北	虹口乍浦路口	靜安寺路	法租界霞飛路口	西華德路莊源大街	六馬路亦舞台原址	北四川路海寗路口	新閘路卡德路口	閘北西寶興路青雲路口	北四川路	北四川路	法租界霞飛路	靜安寺路派克路
張王林鉄李張李…（演員名）	郭趙黃趙金劉趙小…（演員名）	蓋天紅馬黃王毛…（演員名）	今天日夜開映	今天日夜開映	今天日夜開演	今天開演二次	今天日夜開演	今天日夜開演	今天日夜開演	今天日夜開演	今天日夜開演	今天日夜開演	今天日夜開演	今天日夜開演	今天日夜開演	今天日夜開演	今天日夜開演	今天日夜開演	今天日夜開演	今天日夜開演
▲夜戲▼ 三本 鎭國 高延贊	▲夜戲▼ 頭二本 穿金寶扇 泿	▲夜戲▼ 賢孝子 貴妃醉酒 丁甲山 一捧雪	最新著名偵探佳片 開門揖盜	漁村情話	戰地之神	天曉得	女軍人	唐皇遊地府	風流書記	好親戚	後部白雲塔	王氏四俠	戰地之花	五女復讐	後部白雲塔	風流寡婦	皇帝 史 流風	體育博士	絕島英雄	情海貞禽
			時間 日戲二點一點半 夜戲七點九點半	時間 日戲二點半 夜戲七點半九點半	時間 日戲三點 夜戲七點九點	時間 日戲三點半 夜戲九點一刻	時間 三點半 五點 九點一刻	時間 日戲二點半 夜戲六點九點	時間 三點 七點 九點一刻	時間 日戲三點五點 夜戲九點一刻	時間 日戲三點五點半 夜戲七點九點半	時間 日戲三點 夜戲七點九點	時間 日戲三點五點 夜戲七點九點半	時間 日戲三點五點 夜戲七點九點半	時間 日戲三點 夜戲七點九點	時間 日戲三點半 夜戲六點八點	時間 日戲三點五點半 夜戲九點一刻	時間 日戲三點五點半 夜戲九點一刻	時間 三點 五點半	時間 第一次三點 第二次五點半 第三次九點一刻
價目 八角 六角 四角 三角	價目 六角 八角 三角 四角 二角 一角	價目 花樓一元 正廳三角 包廂一元	價目 日戲上下一二角 夜戲上下三四角	價目 特別 普通 樓廳 幼童減半	價目 日戲二角三角 夜戲六角 二角	價目 日戲七角 夜戲四角六角一元	價目 日戲上下六角一元 夜戲八角	價目 一四二 童減半	價目 樓下上 童減半	價目 日戲五角九角一元 夜戲二元	價目 日戲二角三角六角 夜戲四角八角	價目 日戲二角三角 夜戲一律	價目 日戲四角八角 夜戲一元五角	價目 日戲四角六角八角 夜戲一律	價目 日戲二角三角 夜戲四角五角	價目 日戲三角五角 夜戲一律	價目 日戲七角九角 夜戲一元二角半	價目 日戲四角六角一元 夜戲六角八角一元二角半	價目 四角 六角 八角	

接地方消息

常熟

伶人被戳命危

前在南門外前壇街城南戲院演劇之伶人王富奎、現寓壇上紀一魁開設之小旅社中、紀爲某幫首領、（俗稱老頭子）在南城一帶、頗具勢力、去歲王來常時、因人地生疏、即拜紀爲師、師徒感情尚好、故王停演後、即寓紀處、前日（二十二）下午四時許、兩人忽大起劇鬬、當時紀竟突出尖刀亂戳、王頓時血流如注、痛極倒地、其妻聞訊趕至、睹斯情狀、即將受傷人抬縣驗傷、而紀竟亦隨之到案、當晚由承審員開庭訊問後、即命檢驗員檢驗傷痕、以左肩窩下、（俗語血海處）、受有一寸餘之刀傷爲最危險、此外咽喉處有刀尖擦傷一處、額上及右腿等處、亦有刀傷四處、旋諭令一面將王抬送醫院療治、一面將紀嚴行收押、聽候偵查、茲悉王入醫院後、至昨日傷勢忽轉重、身熱尤熾、未知有性命之憂否、

擴充保安隊近訊

吳縣長以邇來地方匪氛不靖、搶刦頻聞、原有縣保安隊不敷調遣、爰特呈准省方、於上月將該隊名額、實行添募擴充、並委嘉定人錢文郁（字墨賓上年曾任縣公安局第一科長）爲隊長、現錢定日內就職、

東塘市之盜刦案

縣屬東塘市・東山涇・裏塘田漕二十一圖、農民周南喬家、於十九日晚十時許、忽來盜匪二十餘名、肆行搜刦、計被刦去衣飾銀洋等物、約共值洋二百餘元而逸、當時周媳、因不肯說出藏銀所在、致被盜所毆傷、現周已報縣請緝、

請驗鄉婦猝斃案

鄒伯文陵鄉開豆腐店之仇秦高家、於夏歷三月初二日午前、被仇秦熙等率領多人、衝毀缸磨、什物等、仇秦高之妻孫氏、往仇秦熙家責問、不知何故在秦熙家忽氣絕身死、刻氏夫已赴縣訴請驗究、

寧波

奉匪騷擾後之雜訊

奉化匪徒經水陸軍警痛剿後、多由台州嵊縣等處竄入大嵐山、該處本有省防軍第六團章培部偵探隊隊長周楷由奉部駐紮、日前經調往奉化、章得此消息後、已電令回駐原防、奉化防務、則派由諸暨來甬之省防軍六團第二連連長周鐵忠率部增防、至剿匪陣亡之王自強連長、由章團長出洋二百元、及省政府撥給七百元、以爲撫卹費、王係義烏人、現年三十歲、其妻昨由籍來甬、退赴奉化收殮、

甬聞彙誌

㈠浙海關監督兼寧波交涉員張申之氏、奉令他調、遺缺由蔣總司令之兄介卿接充、又關務準辦終交涉、奉未財長命、㈡市府教育科、將任公債司司長、遺缺尚未委定、㈢市府教育科、昨召集各中小學代表、開體育研究會、經議決、改名爲體育協進會、並將舉行各中學春季運動會、㈣市府廿九次市務會議決、舉辦貧民借貸所及無利借錢局、所有章程交由工商教育二科長審查、㈤四區黨部昨議決舉辦寧波市江北時疫醫院、六月一日起開辦、並推定籌備委員十五人、積極進行、㈥寧波市縣禁煙處處長徐鈞溪昨奉省令調省、遺職由省委黃慶中接充、㈦浙省防軍司令蔣伯誠、定二十三日由杭經滬來甬、與王指揮官商浙東治安、暨奉化匪災善後辦法、

揚州

飛雲輪刦案破獲

泰縣公安隊第一中隊長王靖江、偵探隊長陳長松率隊由泰縣來揚緝捕、在葛港刦「飛雲」輪案內之盜匪、查悉該匪在東關街安家巷內、王當赴江都縣投文、請派隊協捕、當於二十二日往該處捕獲盜匪張學禮、（廿一歲清江人）劉張氏・四名口、匪首劉勝子（廿五歲盱眙人）于張氏、（廿二歲清江人）趙劉永貴被逃、推當捕匪時、江都偵兵鄧利勝腰部被中一彈、（幸彈穿出、可無虞）、公安局聞槍聲立派保安隊前往協助、獲贓物甚夥外、及手槍一支、彈五十餘粒、嗣經王隊長赴縣陳明鄧得勝受傷原因、旋將匪等交江都偵緝處詢明案情、據供在泰縣葛港刦大達輪六千元、及泰縣東門外綁架陳姓男孩、張姓女孩等案、聞不日即解泰歸案法辦、

鎮江

又來日艦一艘

日本巡洋艦那珂等三艘、前晚離鎮、曾誌本報、二十二日下午又來第二十四號驅逐艦一艘、停泊焦山江心、聞該艦有海軍三百餘名

拿獲刦案嫌疑一人

縣公安局偵緝隊、昨晚在朝陽樓拿獲當菴莊刦案嫌疑犯一人、現已解送公安局訊究、

會議帶征行政經費

縣政府因丹徒鄉行政局呈請仿照各縣於驗契時、每紙帶征行政經費一角、陳縣長特召集各鄉局長、於二十六日下午二時、在縣會議、以便呈請財廳核准施行、

鐵路南首之刦案

鐵路南首車站左近鄉民周旺思家、二十三晚十時許、忽來匪徒六七人、刦去衣物銀洋一百餘元、現已報請官廳踹緝、

紹興

函請恢復豫倉舊制

前紹興縣議會議長徐維椿、以前上虞縣議會議長王佐、於民國元年、邀集舊紹屬七縣議會代表、在紹組織七邑聯合會、強以紹興預倉、認爲共有、於民國三年、呈請會稽道管轄、定案爲道倉、時紹縣議會、以豫倉無碑記案卷可查、堅不承認、現第二屆縣議會、早已取銷、各縣議會代表組織之七邑聯合會、亦當然停止、乃該會近反拆造豫倉房屋、改爲七邑聯合會辦公所、故特臚陳事實、致函紹興縣公款公產委員會、請依據志乘、嚴重交涉、恢復舊制、併追提元年至十六年預倉租穀、及十四年縣巡緝隊支給房金、連同息金、一併清算、並各縣轉呈省府、將原案註銷、以保產權、

如皋

派員接收積穀倉

如皋積穀倉經理劉寶琳辭職、業經批准、現聞王縣長擬先派許五章費周二人、前往接收、一面擬具積穀委員會章程、呈省備案、以資整頓、

呈請裁撤特立公安局

掘港市行政局、以大豫公司無設特立公安局之必要、前日呈請縣政府裁撤、

建築龍游馬路之進行

縣城至石莊市新陸港之龍游馬路、久經丈測、計長六十餘里、迄未興工、本屆政務會議時、即由王縣長提案交議、經議決交建設局切實辦理、現聞該局長陸士銓、以此路工程浩大、除派員復丈外、特聘請各機關領袖、及地方人士、組織建築龍游馬路委員會、協助進行、期於最短期間竣事、

公安隊定期演習射擊

如皋公安大隊長高民、定於二十四二十五兩日、率隊在東門冒家橋河下、演習實彈射擊、已由縣政府布告週知、

杭州

楊正興請釋不准

浙江省防軍司令部自二十一日槍斃行刦杭縣七賢橋許嶺昌家之盜犯楊斌章、楊天寶等兩名後、茲悉斌章天寶、係兄弟兩人、其父楊正興、亦同遭拘獲、因證據未齊、刻正繼續審訊、楊妻嚴氏、以夫遭冤枉、商省防軍司令部請求省釋、現已駁斥不准、至此案中之王槐冲等犯、亦經偵查事實、依律判處徒刑、

蕪湖

駐軍派隊往剿和縣股匪

駐蕪三十七軍教導師陳粟孚副師長、昨晚接和縣高縣長急電報告、謂二十一日上午三時發現大刀會匪三百餘人、將該縣全城包圍、意圖入城搶掠、除已率警備隊竭力防禦外、並請派兵往援、該師據電後、已於昨（二十一）晚急派第二團一營全營長、親率全營士兵、星夜馳往剿辦、

破獲秘密機關

軍警聯合稽查處、二十一日夜十二時、在河南泗關海來旅館內、破獲一秘密機關、捕去閻海臣等六人、並搜獲職證一包、刻正嚴密審訊中、

嘉善

清涼庵匪警激戰

縣屬清涼庵地方、駐有水警巡船、前晚忽有匪船十餘艘、疾駛而來、鳴槍示威、勢甚猖獗、水警迎面痛擊、雙方開火、歷半小時、匪勢不支向蘇境竄逃、此役擊斃盜匪兩名、誤傷鄉民王小六一名、救出肉票楊姓一口、楊係西塘草里孫人、當將楊氏護送至鄉、一面嚴行追緝逸盜、

西吊橋坍毀

西門吊橋、年久失修、於二十三夜半、東堍忽然全部坍毀、並波及浦姓理髮所牆根、現暫搭浮橋、以利行人、

綁案彙誌

姚莊橋謝松林被匪綁去、迭經挽人攜款千元取贖、因與索價三萬元相差過鉅、尚未出險、又范家浜楊友生楊小弟被綁後、迭接勒贖函、命楊氏家道非豐、籌措爲難、故尚未出險、

清江

公安隊獲匪解縣

淮陰縣政府公安二分隊特務員張洪新、探悉清江圩外石馬頭郭華宗家、窩藏土匪肉票、特率士兵前往緝捕、當獲匪犯陳士俊、嫌疑犯葛維德、連同郭華宗、及被架之涂姓男孩、解交縣政府訊辦、

實行清查戶口

淮陰縣政府公安局、教育局、一市行政局四機關、聯合辦理清查戶口事宜、每處派員一人、分兩組率同警士、挨區出發調查、所填表冊、對服務公安及學齡兒童兩項、尤加注意、調查、同時發出民衆自衛槍械、編號烙印、以絕盜源、

局所長先後就職

江蘇第七區煙酒事務分局長蕭鳳翥、奉令另候任用、新任局長周心僑十八日由寧到浦、頃已接鈐視事、又海州捲煙統稅查驗所長董海基、以清江浦有設立分所必要、特委張綳之、王詩楣爲分所正副所長、張等十九日到浦、即日設所就職辦公、並頒佈查驗條例、

蚌埠

皖北禁煙局近訊

皖省禁煙事宜、前因軍事關係、皖北各縣、多由駐軍臨時派員維持、現安徽全省禁煙總局局長袁勵宸、以中央財政業已統一、特在蚌埠中國銀行內設安徽全省禁煙局駐蚌辦事處、將皖北各縣禁煙分局收回、委員接辦、此間之皖北禁煙局及蚌埠禁煙分局、亦同時取消、在蚌另設禁煙分局一所、委張鵬九爲局長、王吉人謝國華爲副局長、張等已於十六日就職、對徵稅辦法、印花稅每兩仍抽二角二分、戒煙執照、照章征收、長期者甲種月徵三元、乙種一元、丙種五角、臨時執照、每張三角、尚有各種特許證、係特許售賣藥料藥膏器具而設、已飭各分局分別實行矣、

誤會中之虛驚

市公安局、近因匪氛不靖、夜間戒備甚嚴、南馬路消防隊、每夜當設崗於小南山上、十八日夜一點鐘時、突有匪徒十餘人、欲上山刦奪槍械、經警士察覺、遂開鎗射擊、匪即向西逃去、時駐紮山下之四十六軍六師第一團軍隊、聞有鎗聲、立刻集合、向山上射擊、一時鎗聲不絕、居民從夢中驚醒、爲之徨惑不定、至三時許方知發生誤會、鎗聲始息、

淮北鹽務緝私局成立

財部鑒於淮北鹽務緝私費、有獨立徵收之必要、特委王若周爲淮北鹽務緝私局局長、王奉委後、已於日前在華昌街興源公司設局就職、

體育紀載

蘇大中等學校聯合運動會請定職員

江蘇大學中等學校聯合運動會、訂於本月二十八二十九兩日在南京公共體育場舉行、爲期已迫、對於各種實施方面、正在積極籌備中、報名日期定於昨日截止、預料前往參加者、必十分踴躍、會場職員業已請定、總裁判一職由江蘇大學體育科主任吳蘊瑞担任、終點裁判長兼發令由金陵大學體育主任張信孚担任、田賽裁判長則由盧頌恩担任、茲將其餘職員姓名分錄如下、（終點裁判）王子鶴・王毅誠・劉昌合・邵子博・施毓駿・王萬鍾・張恩溥・（田賽裁判）洪冠・張樹勳・楊樹敏・侍堯壇・劉甲元・鄧光熙・王永芬・張思孟・陳庚寶・（檢察長）吳仲歐・（檢察員）何家聲・張洪雨・卜文晌・（計時長）秦大鈞・（計時員）劉兆瑰・章文驄・魏光宮・（總記錄）沈佩言・（助理記錄）蔡紹逵・熊光國・（總報告員）陳柏清・（報告員）劉炳梁・（徑賽檢錄）徐紹武・（田賽記錄）蔡濟川・（糾察）湯文耀・（女子裁判）張匯南・秦醒世・女子裁判員由金陵女子大學體育專科生担任、（會場陳設）張鍾瀟・陳振鵬・胡執中・李通・鄧毅・（會場新聞）盧紹章・楊家驊・至於會場醫生則尚未確定、

青光匹刺倶二次賽籃球

今晚八時在中華籃球房 七時匹隊乙組與全黑戰

青光與匹刺倶兩籃球隊、於本星期中雙方共約比賽三次、第一次交鋒已於前晚舉行、結果匹刺倶以三十對二十五獲勝、第二次之戰、則準於今晚八時在中華籃球房舉行、查青光前日之受挫、並不爲係實力之不濟、戰力之不如、實因命運不佳、故勝負不能作此爲定論、且相差亦僅五分、安能斷言青光爲弱耶、在今晚兩雄再遇之下、預料必各出全力以應付、鹿死誰手、是難預測、又七時起爲匹刺倶乙組與全黑交鋒、二隊實力均奏上乘、相遇後、亦必有精良之表演也、

中華棒球隊與西人隊比賽

今日下午五時在中華棒球場

本屆中華棒球隊、力加振刷、殷勤習練、成績益爲可觀、該隊現已正式報名、參加甲乙兩種錦標、將來必能一露頭角也、茲爲準備起見、特於今日下午五時、約西人業餘棒球隊、作友誼比賽、地點在中華棒球場、此次爲中華隊在本屆第一次出馬、欲知其實力究竟者、不可不往一觀、又三時起、尚有麥令斯與匹刺倶、亦在棒球場交鋒、

復旦實中田徑隊今日赴寧

江灣復旦實驗中學、日前已正式加入江蘇大學區中等學校聯合運動會、茲定今日（星期三）由體育指導員率領田徑賽隊之選手、赴寧參與比賽、

復旦與浦東之球戰

排球打平手……籃球復旦勝

日昨復旦大學兩努同學會、與浦東中學作排籃球友誼賽、兩隊球藝特精、觀者甚盛、初賽排球、各勝一局、第三局因時間不及、平手終了、繼賽籃球、結果爲五十四比四十七、復旦兩努隊勝、裁判員爲黃炳坤、

江中排聯會第二次比賽

昨日英華書館排球隊至江灣復旦實中、補行江中排聯會第二次比賽、公證人爲黃炳坤、第一局二十一與十七之比、復旦勝、第二局二十一與十八之比、第三局二十一與五之比均英華勝、結果英華以二對一勝、其餘廣肇對浦東立達對暨南之兩組、將於二十八日前補賽、

兩江運動會在中華運動場舉行

西門方斜路兩江女子體育專門學校、此次運動會、特向中華全國體育協進會、商借中華足球場爲五日之團體表演所、三日之田徑賽運動、則在田徑賽場比賽、閒人場券已印就各界如欲參觀、可向該校索取、

比賽籃球

南方中學與南洋公司

日昨南方中學籃球隊、與南洋煙草公司隊、於下午三時半、在該校球場、作友誼比賽、結果爲三十對二十、南方勝、

教育紀載

江大改名將解決

江大張乃燕校長、日昨於舉行紀念週時、向學生報告、謂彼對於大學改名問題、已與吳稚暉談話一次、大致將改江大爲國立首都大學、大學委員會開會時、吳先生決將此意提出、請衆公決、聞各方對首都二字、均表贊同、諒可通過、又江大改定校名委員會、特派代表將請求改名之詳細呈文送呈國府、國府已允當會時、將此呈文提出討論、

廣西科學調查團

昨乘俄國皇后號出發

中華民國大學院、近得廣西省政府熱烈贊助、特組織廣西科學調查團、從事各種科學之考究、該團已於昨日（二十四）午前十時、搭俄國皇后號輪赴香港、由香港轉廣西梧州、再轉南寧往柳州、抵柳州後、即擬分組赴各地調查、計專家担任調查者、有李四光・孟憲民担任地質及礦物調査、鄧章成・方炳文・常之麟・担任動物調查、秦仁昌・唐瑞金・担任植物調查、錢天鶴担任農業調查、此外尚有陳長年林應時隨同帮辦一切、該團在過滬時、聞得馬君武・盤珠祁之指助不少、又聞一二月後、大學院方面尚有氣象學家竺藕舫及人種學家某先生、亦將前往調查、併聞竺先生對於廣西氣象方面、已有極詳細完備之計劃、又雲南赴日教育參觀團、亦同乘此輪返滬、

國語演說競賽辦法

全國國語教育促進會、本定四月二十八二十九日舉行第一屆國語演說競進會、現因各學校要求延期舉行、昨日該會特開臨時會議、商決于五月中旬舉行、現將辦法錄下、㈠日期 五月十二日（星期六）下午一時半起、舉行預賽、十三日（星期日）下午一時半起、舉行決賽、㈡地點 在上海九畝地萬竹學校、㈢程度 暫定「國」「語」兩組競賽、（國組初級三四年級學生、語組、高級一二年級學生）、㈣範圍 暫以上海特別市爲限、㈤題目 國語演說題目、由各賽員自定、㈥報名 凡願意參加學校、請于五月十日前、將學生姓名及程度開明、寄上海西藏路平樂里九十八號本會、

浙一中學區行政人員聯席會議

浙江第一中學區教育行政人員聯席會議、定於本月二十九日在海寧舉行、由胡斗文趙欲仁二人出席與議、杭州市政府、同時開行政成績展覽會、並提出召集全省教育局長會議、及請浙江大學並頒布縣長辦學考成條例、

閘北私校今日向教局請願

閘北私立學校聯合會、經成立大會及第一次執監委聯會議、向市教育局請願三事、㈠教育經費獨立、㈡補助私立學校、㈢迅速發表立案學校、現定今日由全體執監委員、至教局面遞呈文、

蘇大通俗演講

團員今日抵滬

江蘇大學通俗教育館演講部團員、前赴松江工作、茲因工作已了、可於今日上午搭滬杭特別快車到滬、昨已函致上海縣教育局、洽商來滬之工作計劃、大約留滬一星期、

暨大大植樹

國立暨南大學、由師生集資三千餘元、購買中外樹木花卉萬餘株、有七百餘種、連植一月、尚未蕆事、刻又購到西湖荷藕七百餘斤、沿河栽種、此外更備垂柳六百餘株、將由校門前起沿眞滬馬路兩旁、植至麥根路附近之小洋橋止、

學成返國

衛寶昭、廣東台山人、年廿五歲、留美已四載、去冬在紐約大學得碩士學位、現已乘意大利郵船S. S. Aurelian號向上海出發、四月廿九號可抵滬濱、

游藝與展覽

▲遊藝大會 中華基督教夏日兒童學校協會、於本月二十八日下午一時半至五時、假四川路青年會殉道堂、舉行遊藝大會、俾得籌募經費、入場券可向青年會購買、節目有胡惜芥女士之鋼琴獨奏、李遂愛李遂鎮姊妹之合唱、神文女學之土風舞、啓英女學之龍虎鬬等二十餘種、

▲攝影展覽 復旦大學組有攝影學會、現定下星期將開展覽大會、有張光地、周惠麒、張安侯等三十餘人作品約二百幅、

▲名畫展覽 中國古今名畫展覽會、假大華飯店皇后廳展覽、詳情曾記本報、日來參觀者頗形踴躍、尤以西賓爲夥、除英美法日領事外、尚有彫刻家B. J. Koritz密勒氏評論報主筆鮑惠爾及大陸報編輯Mrs. L. W. Harrigan等、吳杏芬女士出品「工筆牡丹」及唐吉生出品「秋林夕照」爲楊士元袁又純定去、許士騏出品「靜」爲西人Mr. W. Smith定去、除國畫外、臨時加入洋畫出品、有張聿光、郭谷尼、沈在潛、張眉孫、許士騏等、計五十餘件、會期尚有今明兩日、

▲藝術運動 淘沙場市立時化小學校、定於本月二十八日（星期六）舉行藝術運動會、上午開放成績室、陳列該校各級學生形藝工藝成績、教師作品及兒童玩具等、下午由學生表演各種遊藝、節目有二十餘種、

旅行與參觀

▲中華藝大 江灣路花園街、中華藝術大學、春季寫生旅行、已決定今日赴杭寫生、預定實習三星期始行返校、所得成績作品、擬在杭滬兩地公開展覽、

▲新華藝大 金神父路新華藝術大學、學生數十人、於昨日出發赴常熟寫生、定期二星期、並擬在虞山公園開展覽會、又該學學生數十人、於前日參觀施高脫路日本女子高等學校、後由該校長介紹、同赴六三公園、並攝影以留紀念、

▲大夏大學 膠州路大夏大學、高師科第三屆學生、約四十人、於本月二十三日、出發先赴南京・鎭江・蘇州・無錫等處參觀、下月擬再赴浙江、參觀杭・嘉・湖各著名學校、又理科及商科高年級學生、於上星期四參觀開洛公司及新新公司無線電播音臺、再赴大華儀器公司參觀、本星期三並請中華化學會會長王箴博士演講近代化學之奇績、星期四擬參觀中國化學工業社、

▲浙江五中 紹興浙江省立第五中學、本屆中學部畢業生二十五人、昨日由杭來滬、下榻振華旅館、定今日起、參觀商務印書館工廠、及尚公小學、日本小學等處、

▲南通揚州二中學 南通中學、揚州中學師範部、昨日來滬、下榻上海中學高中部、由黃贊頤介紹、參觀本埠著名中外各小學、

▲浙江商業 浙江省立商業職業學校、本屆畢業生十八人、來滬參觀、寓於徐家匯復旦中學、擬留滬三日、參觀華商各大公司及工廠後、再往蘇錫寧各大埠考察工商業現狀、

▲南通紡織 南通紡織大學、本屆畢業生十五名、昨由通來滬、下榻望平街華球旅館、在滬參觀後、再往杭州遊覽、

▲松屬女師 松屬七縣公立女子師範、本屆畢業生二十人、出發赴杭遊覽風景、參觀優良小學、昨由杭返滬、寓孟淵旅館、今日起擬參觀上海中外著名小學、

商場行市

金市大跌

華商證券交易所

商場行市

匯市續昂

▲洋釐　昨（二十四）匯市釐價堅挺、早市七錢二分七釐三七五、午七錢二分六釐八七五、落三七五、公會交易不鮮、業中做開票划各欵一百餘萬、客帮去路、復見活動、尤以絲茶商用途較繁、銀行方市三四十萬、小同行收兌鈔票、以及現洋進出、計有數十萬元、新幣由杭紹濟三十餘萬、

▲輔幣　市氣似趨平定、江南小洋早午市同開六錢二分四釐、小五毫、廣角早市五錢九分三釐五、午市五錢九分三七五、降半釐、成交七八萬角、拆兌提增、計上午一千二百念五角、午市一千一百念三角五分、比上日加一角、

▲銅元　復趨跌勢、早午市同計三百九十五千五百文、又稍五百文、衣牌早市二千八百七十文、午二千八百七十五文、小二文、角坯仍爲二百三十五文、貼水早市五十三文、午市五十二文、減一文、

▲銀拆　昨日匯劃收欵六十萬、各銀行收解各種票單貨匯諸欵三四百萬、華商各莊收解貨票支匯等欵六百餘萬、銀拆平定、早市五分、轉帳五分、午市匯劃銀行出欵較多、各商用途如常、是以還蔵至三分、較前回落二分、銀行掛牌計五分、大條銀由中交兩行裝往杭州造幣廠二百數十條、以洋鑄新幣云、

銀價續長

昨（二十四日）英倫電訊、大條銀近期長零六二五、計二十六辦士四三七五、（合英匯二先令七辦士二五）遠期勿更、計二十六辦士三一二五、投機家買進、中國售出、遠期市況平平、美銀加二五、英對美不動、美對英小○六二五、日英仍爲一先令十一辦士五、日美減零六二五、英對滬仍爲二先令七辦士三七五、路透電日英減零六二五、計一先令十一辦士七五、英美小零三二五、計四十七元六二五、日美減零六二五、計三十二分之十三、電通社日英出價小零六二五、進價降一二五、日英出價零三一二五、進價小零三一二五、遠期日美亦低一二五、日英小零六二五、十一點五十五分至下午三點價均無更動、市況則平平、

▲東匯　掛牌即跌一八七五、下午續降半分、爲七錢六分二五、內部亦疲、午後尤疑、上下午計有六二五高低、銀行胃口尚厚、華商拋出、人心甚虛、上午八月份出價七四九三七五、六月份出價七四九三七五、進價七四七五、進價七四六八七五、午收七八月份出價同爲七四七五、進價七四六八七五、下午初同、隨尤殘長、收市出價七四四三七五、進價七四三一二五、六月份出價七四三七五、進價七四三一二五、市氣較疲云、

▲英匯　掛牌初未更動、下午長二五、改爲二先令七辦士三一二五、內盤甚堅、惟一日間上落甚微、華商拋出十萬磅、上午九月份出價二先令七辦士三一二五、進價七辦士三七五、收市出價七辦士三七五、進價七辦士半、

▲美匯　午後改長半元、內盤亦稍放長、華商交易不多、惟各銀行對做數十萬元、上午九月份出價六十三元六二五、進價六十三元七五、台灣賣出二十萬元、六十三元六二五、闡係華早購入結欵所用、下午出價六十三元六二五至七五、進價六十三元七五至八七五、

金市大跌

▲較上日跌落四兩三錢

昨（二十四日）標金跌風甚猛、早市即跌二兩、蓋因大條及美銀均長、匯兌亦鬆、午後更形疲蕩、週續降去二兩左右、因掛牌英美日匯、忽均改長、且內幕續有見鬆、華商紛紛賣出日匯四百餘萬元、套頭條子、同業賣風頗旺、前市順利大連福賣進、元茂永售進一千餘條、後市順利吉昌祥稍有買進、又某華銀行亦有購入、賣出各號及散戶居多、人心異常恐慌、茲錄全日經過情況於後、六月份開盤三百六十五兩八錢、計小一兩五錢、繼加四錢、毛盤復降至六十五兩二錢、先令開出時爲六十五兩五錢、隔因內部益低、遂跌爲六十四兩六錢、十一點左右高至六十五兩一錢、往後面向漲、故又低至六十四兩三錢、收市六十四兩六錢、午後開出六十四兩五錢、隔則平和、買戶不少、至二點半後爲六十四兩七錢、忽聞先令改長二五、美金長半元、日金又減半分、內盤亦低、形疲軟、最小跌至六十二兩七錢、四點三十分收市六十三兩、比較上日計跌四兩三錢、前後市最大價六十六兩二錢、最小價六十二兩七錢、計有三兩五錢上落、登帳四五月六十六兩、六月六十五兩、補水上午六十六兩、下午六十四兩、物品早開六十五兩八錢、午收六十四兩四錢、下午六十四兩五錢、收市六十三兩二錢、

京津匯市又疲

昨二十四日華商銀行公會報告、各省匯兌、均見下落、萬縣則趨上漲、計北京洋匯一千○十五元半、天津一千○十四元半、各減四元、漢口銀匯一千○三十三兩、減一兩、洋漢一千○五元半、降四元半、萬縣銀匯一千○八十五兩、漲十兩、洋匯一千零九十五元、減十五元、中行大洋匯、仍爲一千○六十五兩、

先令突然放長

外匯一致改疲

華商拋出日金五百萬元

昨本埠外匯掛牌日匯減一八七五、計七錢六分二五、意匯加五元、計一百九十五利坪、瑞士加一元、計一百二十七元、餘均勿更、先令自星期正月以來、迄未變動、竟於昨日下午、各號都已一致改長、計英和洋加一元半、坡匯小去七五、日金長二五、爲二先令七辦士、美金長半元、印度長一元半、法郎加十元、況上午即低、午後彌堅、銀行均有吸進、正金稍比台灣朝鮮住友三井上海交通、一致購買、故市比較上日、計先令長一八七五、美金長半元、日金降去八七五、

公債晨漲午跌

二五庫券高達六十一元以外

昨（念三日）公債市況、以價格漲落頗甚、是以實買異常踴躍、計全日成交額、爲一百二十三萬元、計整六四月期四十二萬元、五月期七十二萬元、七長四月期二十九萬元、五月期七十九萬元、現貨二元市面、亦頗轉璧、計成交十三萬三千七百元、整理各債兩市均有開出、但屬不冥、計做開整六九萬四千元、七長二千元、各債市價、如下、

▲二五庫券　二五大票、各幣步漲、至六十一元三角、比前日起漲一元一角、小票結果六十元○三角、較前日亦漲一元二角、下午亦降、結果七十二元六角、與前價相同、

▲七年長期　七長現貨幾未開二元九角、較前大四角、四月期初開逐步高昇、午時收盤已爲四元三角許、但下午復回低、結果三元二角、比前日略好一角半、五月期爲七十二元一角、較前日小七角、

▲整理六釐　整六現貨六十二元五角、較前日降六角、四月期六十二元四角、比前日好六角、五月期初開與前日相仿、繼步高至三元半左右、

金解禁之研究

▲無何等決定

昨日對金解禁之經濟委員會、在東京票據交換所開會、說明各方面對於金解禁即行時、所起之現象、有若何意見、如果即行、匯市必漲、惟必有多少金之流出、此無論何人不能否認、究竟須流出幾何、方克藏事有謂二億、有謂五億者無確實根據、次說明金流出及於通貨之影響、旋即散會、無何等決定、五月二日再開會研究（東方社二十四日電）

期棉反動甚烈

▲漢標各月期均小二三錢

昨（二四日）紐約棉市、始以雨水過多而漲、後因多頭了結而跌、計各月期價大六至十一磅音、現貨大五磅音、利物浦棉市、五月期七月期及十月期各大●○九辦士、現貨大●○五辦士、孟買棉市、初隨紐約而漲、後以日商買進益堅、以印度紗廠罷工範形擴大、大阪棉市、價小一角五分至五分、本埠棉市、市況大疲、紗布交易所漢標、前市各月期上落五分至一錢、後市均小去一錢至三錢五分、共成交二萬七千四百担、各月價如下、

現紗銷暢價平

人標四大戶了結跌價

▲現紗　昨日（星期二）現紗市況、因四川等帮需要尚殷、其他各帮亦有相當交易、市上存貨匱乏、廠商俱度又看好、以故市勢極形平穩、未受人標跌價之影響、昨日四川帮進八百餘包、廣東雲南帮進五百五十包、內地帮進一百餘包、漢口、長沙、安慶、蕪湖、江西、等帮亦各有進、合計二千餘包、

▲期紗　紗布交易所人標、初開襲高、後以各帮了結、市勢轉疲、

市價一覽

●國外匯票（上海滙豐掛牌）

●各國匯價

●國內匯兌（銀行公會報告各埠行市）

●金市

●銀洋錢市

●蘇州金銀市

●蘇州錢市

●無錫金市

●無錫錢市

●無錫米市

●滬南米市

●滬北米市

●證劵物品交易所

●華商紗布交易所

●無錫雜糧市

●油豆餅

●大連油豆餅電

●上海麵粉交易所

●上海華商證劵交易所

●大阪三品紗

●四川行情

●本埠粗布

●利物浦棉市

●孟買棉市

●紐約棉市

●無錫紗市

火車表

●滬杭路

船期

▲進口輪船報告

▲出口輪船報告

▲寧波班　▲長江班　▲南洋班　▲溫州班　▲福州班　▲通州揚州班　▲寧波班　▲崇明海門班　▲定海石浦海門班

外洋輪船報告

▲舊金山班　▲西雅圖班　▲英國倫敦班　▲法國馬賽班　▲德國亨寶班　▲呂宋爪哇班　▲世界班　▲溫哥華班　▲香港小呂宋　▲意國郵船班　▲瑞典班　▲神戶長崎班　▲青島大連班

法庭公布

地方法院

▲民事批示

▲民事判決

▲公示送達

▲臨時法院

▲民事判決

▲刑事判決

▲民事裁決

▲民事批示

▲刑事批示

上訴院

▲民事判決

徵求

本報徵求時事及遊藝與美術照片酬金從優其有精良之品如經來函聲明並可於刊發後寄還

圖畫時報

四月二十五日 第四百五十四號
每星期出二次
Published Twice Weekly

畫家楊湘靈女士爲長沙望族擅中西文均
佳兼工音樂善舞蹈 (郎靜山攝贈)
Miss Yang Siang-ling of Changsha is a well known drawer and concurrently a good scholar, musican and dancer

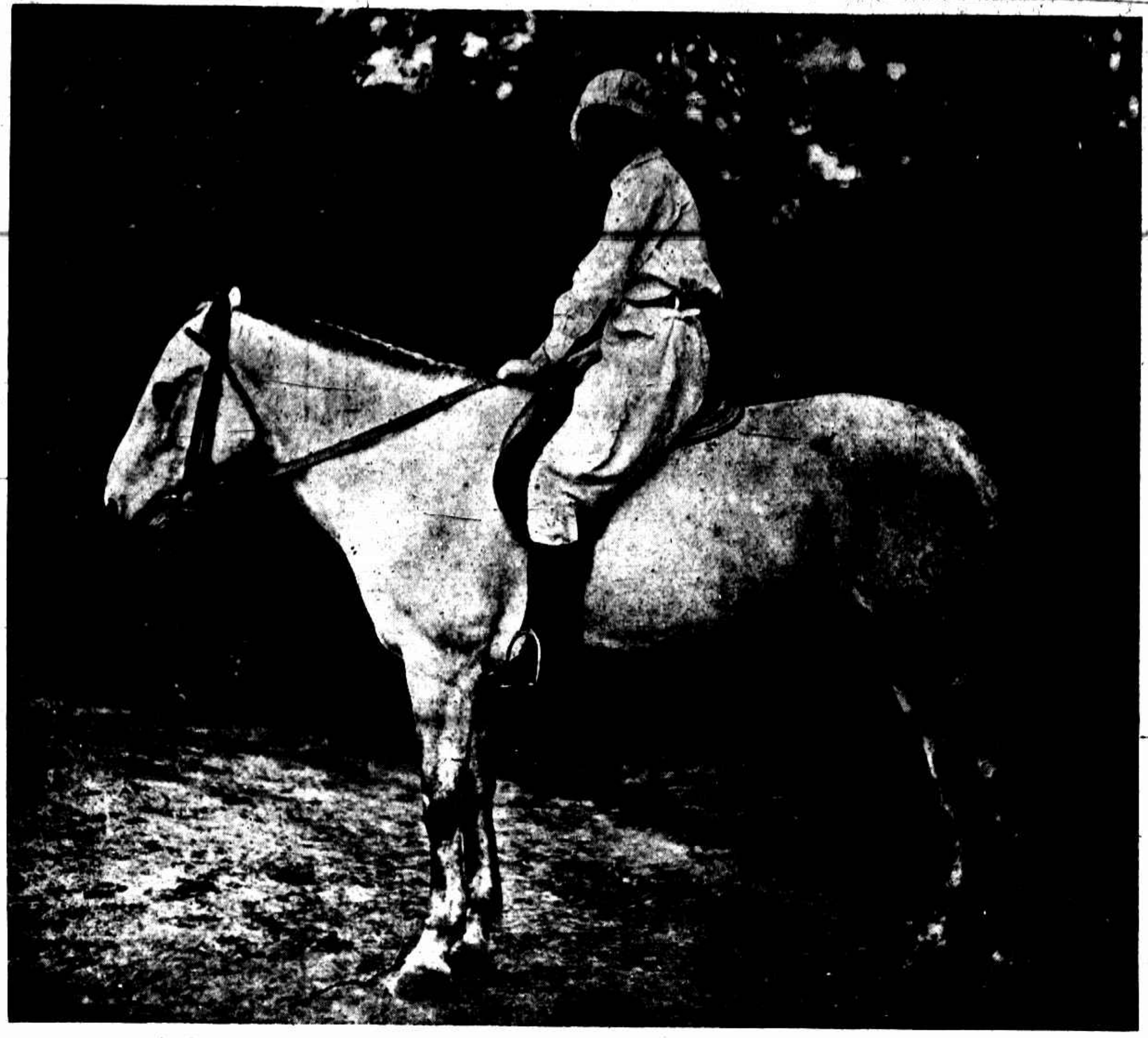

戴竹書女士騎裝 (左廣生攝)
Miss Tai Chuh-shu on the horse back.

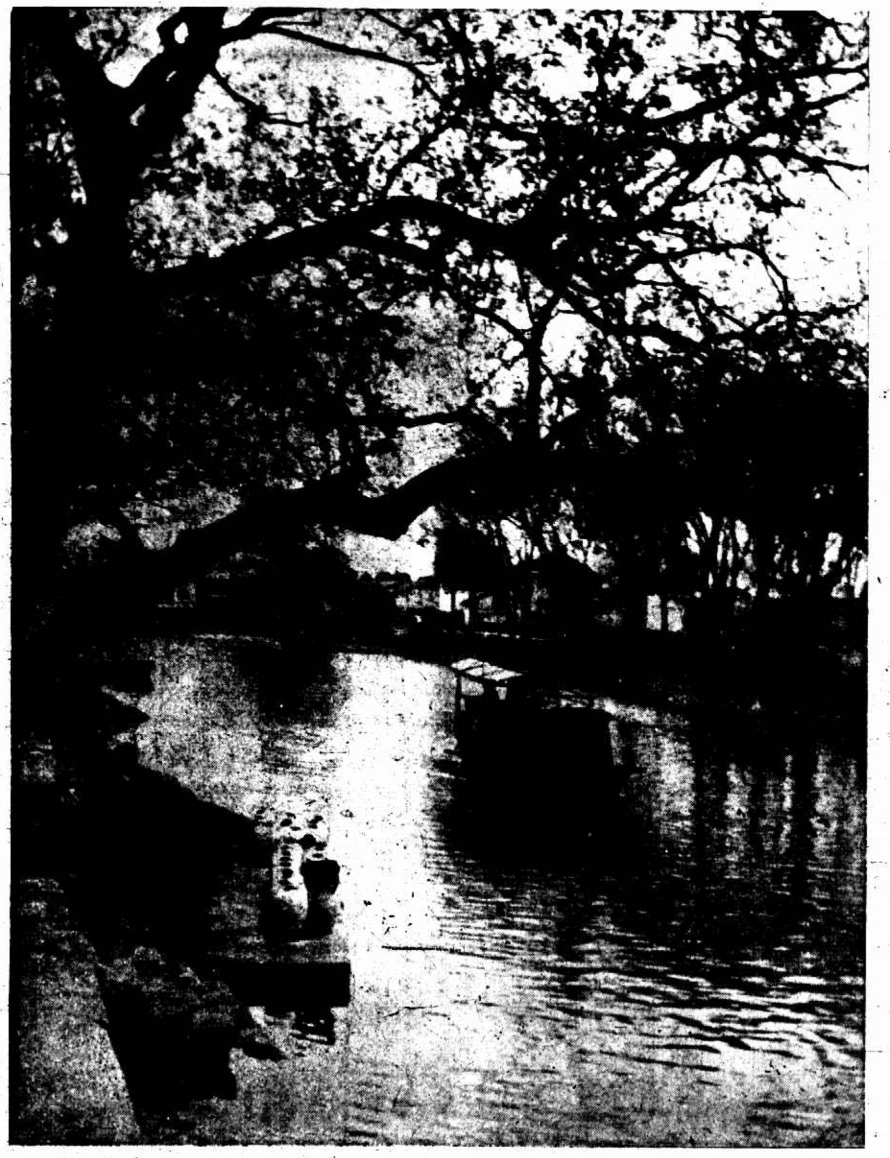

蘇州七里山塘 (陳其法攝黃警頑贈)
Chih-li-shan-tung, a charming scenery at Soochow

金蔚青女士 (左廣生攝)
Miss King Wei-ching

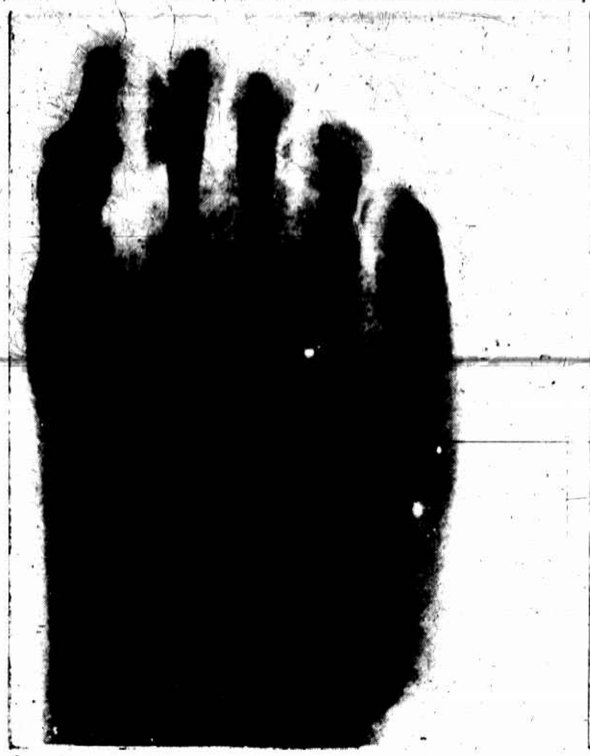

蘇州中學X光之實驗右爲手指左爲足趾 (周玉田攝楊光隆贈)
Experiments in X-rays at the Soochow Middle School right a hand left a foot.

溫州東山冽泉 (馬衡靈攝)
Li-zien, a famous spring at Wenchow.

菜船 (張磐孫攝)
Full of cabbage.

汽車周游世界之德人史輕列絲女士(圖中1)王蔭泰夫人(圖中2)
Miss Claerenore Stinnes (1) and Mrs. Wang Ying-tai (2). The former, being a German, who recently reached Peking from Berlin in motor-car, will proceed to Chile to across South America in motor-car.

雲南赴日教育考察團 (黃警頑贈)
Educators from Yunnan passed through Shanghai on route to Japan for investigating education

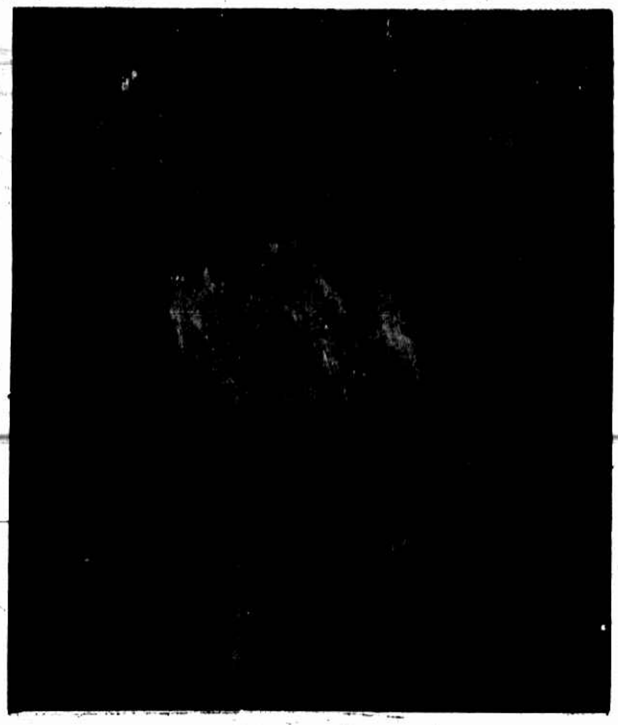

朗吻 (盧光地攝)
Kissing.

梁文川在郭順宅宴前德國親王 (贈女士爾瀧)
Mr Liang Wen-chuen being the host at dinner at Mr. Kuo Shen's residence in honor of an ex-prince of Germany.

倦倚 (張碧孫攝)
Refreshing herself with rest

鎮江焦山 (郭錫祺攝)
Chiao Shan, a beautiful mountain at Chinkiang

蘇州光福長岐山之遠望 (左賡生攝)
Distant view of Tsang-chi-shan, Soochow.

蘇州天平山一線天 (左賡生攝)
I-sien tien, a very famous scenery at the Tien Ping Shan, Soochow.

青浦門鶴港小學校辦理極有精神上圖爲該校學生之課餘生活右上村政局執行委員會下野外寫生左上佈置公園下植樹 (江簡攝)
Pei-yoh-kiang Primary School, Tsinpu, is a school of very good fame, the above pictures show the various activities of its students, right above, the Executive Committee of the Village Administration, right below, Drawing pictures in the country, left above, Putting the park in good order, left below, Planting trees.

復旦大學學生之課餘生活右拾蝌蚪左釣魚 (吳世華攝)
The above showing a part of the outdoor life of the students of the Fuh-tan University, right, Picking up tadpoles, left, Fishing.

上海漫畫 出版廣告

美麗的 普遍的 生活的 藝術的 革新的

主編及特約者

丁悚 郎靜山 張辰伯 張光宇 張振宇 黃文農 葉淺予 魯少飛

定報價目

每期售大洋五分

本埠……半年一元一角 全年二元

外埠……半年一元二角半 全年二元二角半

國外……半年一元五角 全年二元七角

郵票以九五計算

凡本外埠願意代銷者請向敝社接洽可也

社址上海望平街二五八號

王開照相館
南京路P五二八號樓上
電話中央一二六五號

寶記照相
照相專門
放大名家

光藝照相館
BANN'S STUDIO
美術照相專門(星期日休息)
上海靜安寺路三十四號
電話西一五九六號